

# Raport o stanie Gminy Szczytno za 2023 r.

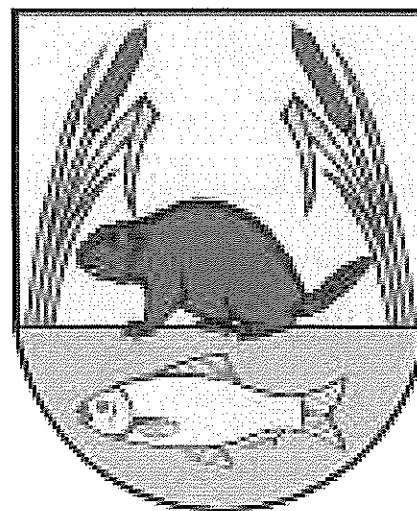

*Szanowni Państwo.*

*Realizując obowiązek określony w art. 28aa ustawy z 8 marca 1990 r. o samorządzie gminnym przedstawiam Raport o stanie Gminy Szczytno za 2023 rok.*

*Zawiera on podsumowanie działalności Wójta Gminy Szczytno w 2023 roku, a w szczególności realizację polityk, programów i strategii i uchwał Rady Gminy Szczytno.*

Sławomir Wojciechowski, Wójt Gminy Szczytno

## Zawartość

|  |    |
|--|----|
| Wstęp  | 4  |
| Informacje ogólne                                      | 5  |
| Informacje finansowe                                   | 18 |
| Informacje o realizacji polityk, programów i strategii | 37 |
| Realizacja uchwał Rady Gminy Szczytno                  | 75 |
| Współpraca z innymi Społecznościami samorządowymi      | 86 |
| Podsumowanie   | 88 |

## Spis treści

|   |    |
|---|----|
| WSTĘP.....  | 4  |
| INFORMACJE OGÓLNE.....  | 5  |
| Położenie i powierzchnia gminy.....   | 5  |
| Władze lokalne i gminne jednostki organizacyjne.....                            | 6  |
| Rada Gminy Szczytno.....  | 6  |
| Wójt Gminy Szczytno.....  | 8  |
| Urząd Gminy Szczytno.....   | 9  |
| Gminne jednostki organizacyjne.....   | 9  |
| Sołectwa.....   | 10 |
| Ludność i dynamika zmian.....   | 11 |
| Gospodarstwa rolne.....   | 14 |
| Podmioty gospodarcze.....   | 15 |
| INFORMACJE FINANSOWE.....   | 18 |
| Dochody.....  | 18 |
| Zaległości wobec budżetu Gminy Szczytno w 2023 r.....                           | 22 |
| Wydatki.....  | 23 |
| Wydatki inwestycyjne.....   | 23 |
| Omówienie wybranych inwestycji dokonanych w 2023 r.....                         | 29 |
| Zadłużenie Gminy Szczytno.....  | 36 |
| Fundusz sołecki.....  | 36 |
| Dane dotyczące przysługujących gminie w 2023 praw własności .....               | 36 |
| INFORMACJE O REALIZACJI POLITYK, PROGRAMÓW I STRATEGII.....                     | 37 |
| Studium uwarunkowań i kierunków zagospodarowania przestrzennego Gminy Szczytno. | 37 |
| Miejscowe plany zagospodarowania przestrzennego.....                            | 37 |

|   |    |
|---|----|
| Opieka nad zabytkami.....   | 42 |
| Plan gospodarki niskoemisyjnej.....   | 54 |
| Program Ochrony Środowiska dla Gminy Szczytno na lata 2021-2024.....                | 57 |
| Plan zaopatrzenia w ciepło, energię elektryczną i paliwa gazowe Gminy Szczytno..... | 59 |
| Gminna Strategia Rozwiązywania Problemów Społecznych.....                           | 60 |
| Program profilaktyki i rozwiązywania problemów alkoholowych.....                    | 61 |
| Program przeciwdziałania narkomanii.....  | 63 |
| Program współpracy z organizacjami pozarządowymi.....                               | 70 |
| REALIZACJA UCHWAŁ RADY GMINY SZCZYTNO.....  | 75 |
| Szczegółowy wykaz uchwał.....   | 75 |
| Omówienie realizacji uchwał.....  | 85 |
| WSPÓŁPRACA Z INNYMI SPOŁECZNOŚCIAMI SAMORZĄDOWYMI.....                              | 86 |
| Budżet obywatelski.....   | 88 |
| PODSUMOWANIE.....   | 88 |

## **WSTĘP**

Raport o stanie gminy Szczytno opracowano w związku z art. 28aa ustawy z dnia 8 marca 1990 r. o samorządzie gminnym (Dz. U. z 2020 r. poz. 713).

Raport obejmuje podsumowanie działalności Wójta Gminy Szczytno w roku 2023, w szczególności realizację polityk, programów i strategii, uchwał Rady Gminy Szczytno i budżetu obywatelskiego (funduszu sołectkiego).

Celem przygotowania raportu jest uzyskanie dokładnego wglądu w sytuację gospodarczą i społeczną gminy Szczytno. Zgromadzone w nim zostały szczegółowe dane o aspektach funkcjonowania gminy w roku 2023.

Raport stanowi kompendium wiedzy o działalności gminy za rok ubiegły i jest podstawą do obiektywnej, opartej na faktach, oceny.

Dla opracowania raportu szczególnie cenna okazała się wiedza pracowników Urzędu Gminy Szczytno, gminnych jednostek organizacyjnych oraz szereg dokumentów, będących w posiadaniu Urzędu, a także informacje zamieszczone na stronach internetowych, jak również dane udostępnione przez Urząd Statystyczny w Olsztynie.

Informacje zawarte w raporcie posłużą mieszkańcom Gminy Szczytno do zwiększenia wiedzy na temat funkcjonowania samorządu gminnego, a także staną się podstawą do prowadzenia dialogu na temat przyszłości gminy.

## **INFORMACJE OGÓLNE**

Po II wojnie światowej tereny dzisiejszej gminy Szczytno były częścią powiatu szczycieńskiego w województwie olsztyńskim.

W 1954 roku istniejące dotychczas gminy zamieniono na gromady. Gromada Szczytno przetrwała do kolejnej reformy administracyjnej w 1972 roku, która przywracała podział państwa na gminy.

Gminę Szczytno powołano na mocy uchwały Wojewódzkiej Rady Narodowej z dnia 6 grudnia 1972 roku.

1 czerwca 1975 roku, na podstawie Ustawy o dwustopniowym podziale administracyjnym państwa, przestał istnieć powiat szczycieński. Gmina Szczytno została bezpośrednio częścią województwa olsztyńskiego.

Ponowne zmiany podziału administracyjnego państwa umiejscowiły gminę Szczytno w powołanym 1 stycznia 1999 roku województwie warmińsko-mazurskim, w powiecie szczycieńskim.

### **Położenie i powierzchnia gminy**

Gmina Szczytno jest gminą wiejska, leżącą w powiecie szczycieńskim. Gmina Szczytno zajmuje centralną część Ziemi Szczycieńskiej. Teren ten położony jest w południowej części Pojezierza Mazurskiego, a dokładniej na pograniczu Pojezierza Mrągowskiego, Równiny Mazurskiej i Niziny Kurpiowskiej. Gmina Szczytno to największa pod względem powierzchni (34 tys. ha) gmina w powiecie szczycieńskim. Siedziba organów, tj. Wójta Gminy Szczytno i 15 – to osobowej Rady Gminy Szczytno znajduje się w Szczytnie, przy ul. Łomżyńskiej 3.

Gmina Szczytno sąsiaduje ze wszystkimi pozostałymi gminami powiatu szczycieńskiego, są to gminy: Dźwierzuty, Jedwabno, Rozogi, Świętajno, miasto i gmina Wielbark, miasto i gmina Pasym a także miasto Szczytno. Liczba mieszkańców gminy Szczytno na dzień 31 grudnia 2023 r. wyniosła 13.082 osób.

Gmina stanowi 17,9% powierzchni powiatu szczycieńskiego.

Na terenie Gminy Szczytno, w miejscowości Szymany, funkcjonuje nowoczesny Port lotniczy Olsztyn-Mazury. W 2023 r. obsłużył on pasażerów w liczbie 46 939.

## **Władze lokalne i gminne jednostki organizacyjne**

### **Rada Gminy Szczytno**

Rada Gminy Szczytno liczy 15 radnych.

|                     |   |
|---------------------|---|
| Zbigniew Woźniak    | Przewodniczący Rady Gminy Szczytno, radny III-VIII kadencji   |
| Edward Lenarciak    | Wiceprzewodniczący Rady Gminy Szczytno, radny I-VIII kadencji |
| Zdzisław Bogacki    | radny IV-VI, VIII kadencji                                    |
| Aleksander Stawiarz | radny III-VIII kadencji                                       |
| Hanna Rydzewska     | radna VIII kadencji   |
| Krzysztof Sikorski  | radny VII-VIII kadencji                                       |
| Andrzej Wróbel      | Radny VIII kadencji   |
| Rafał Szumny        | radny VII i VIII kadencji                                     |
| Jadwiga Golon       | radna VIII kadencji   |
| Małgorzata Antosiak | radna VIII kadencji   |
| Sylwia Nowakowska   | radna VIII kadencji   |
| Henryk Ulatowski    | radny VII-VIII kadencji                                       |
| Sylwia Majewska     | radna VIII kadencji   |
| Grzegorz Godlewski  | radny VII-VIII kadencji                                       |
| Marcin Błaszczak    | radny VII-VIII kadencji                                       |

Przewodniczącym Rady Gminy Szczytno jest Pan Zbigniew Woźniak. Pełni on tę funkcję nieprzerwanie od 2010 roku, czyli od początku VI kadencji Rady Gminy Szczytno.

Obecnie Rada Gminy Szczytno ma jednego Wiceprzewodniczącego. Jest nim Pan Edward Lenarciak. Pełni on tę funkcję od 2002 roku, czyli od początku IV kadencji.

Przy Radzie Gminy Szczytno kadencji 2018-2023 działało, w 2023 r., 6 stałych komisji w składach:

#### **Komisji Rewizyjna:**

1. Aleksander Stawiarz            przewodniczący
2. Rafał Szumny                    v-ce przewodniczący
3. Henryk Ulatowski

4. Grzegorz Godlewski

5. Małgorzata Antosiak

**Komisja Skarg, Wniosków i Petycji:**

1. Krzysztof Sikorski            przewodniczący

2. Marcin Błaszczak            v-ce przewodniczący

3. Małgorzata Antosiak

4. Henryk Ulatowski

5. Zdzisław Bogacki

**Komisja Planu Budżetu, Finansów, Zaopatrzenia i Usług:**

1. Andrzej Wróbel            przewodniczący

2. Sylwia Nowakowska        v-ce przewodniczący

3. Grzegorz Godlewski

4. Zdzisław Bogacki

5. Rafał Szumny

**Komisja Rolnictwa, Leśnictwa i Ochrony Środowiska:**

1. Hanna Rydzewska        przewodnicząca

2. Sylwia Majewska        v-ce przewodnicząca

3. Jadwiga Golon

4. Sylwia Nowakowska

5. Edward Lenarciak

**Komisja Oświaty, Kultury, Turystyki, Zdrowia i Opieki Społecznej:**

1. Małgorzata Antosiak        przewodnicząca

2. Jadwiga Golon            v-ce przewodnicząca

3. Rafał Szumny

4. Andrzej Wróbel

5. Marcin Błaszczak

### **Komisja Sportu i Kultury Fizycznej:**

1. Zdzisław Bogacki                      przewodniczący
2. Marcin Błaszczak                      v-ce przewodniczący
3. Sylwia Majewska
4. Krzysztof Sikorski
5. Hanna Rydzewska

### **W 2023 roku komisje obradowały w następujący sposób:**

- 1) Komisja Rewizyjna – liczba posiedzeń w 2023 r. - 2 (2022 r. – 5 posiedzeń),
- 2) Komisja Planu, Budżetu, Finansów, Zaopatrzenia i Usług– liczba posiedzeń w 2023 r. - 2 (2022 r. – 4 posiedzenia),
- 3) Komisja Rolnictwa, Leśnictwa i Ochrony Środowiska– liczba posiedzeń w 2023 r. - 32(2022 r. –3 posiedzenia),
- 4) Komisja Oświaty, Kultury, Turystyki, Zdrowia i Opieki Społecznej– liczba posiedzeń w 2023 r. -2 (2020 r. – 3 posiedzeń),
- 5) Komisja Kultury Fizycznej i Sportu – liczba posiedzeń w 2023 r. – 2 (2022 r. – 3 posiedzenia).
- 6) Komisja Skarg, Wniosków i Petycji – liczba posiedzeń w 2023 r. - 6 (2022 r. – 8 posiedze).

Stałe komisje są organami pomocniczymi Rady Gminy Szczytno. Mają istotny wpływ na politykę gminy i ostateczny kształt uchwał, gdyż na swych posiedzeniach prowadzą szczegółowe dyskusje w ich sprawie. Komisje odbywają również wspólne posiedzenia celem omówienia spraw będących przedmiotem najbliższej sesji.

### **Wójt Gminy Szczytno**

Wójtem Gminy Szczytno jest Pan Sławomir Wojciechowski.

Funkcję Zastępcy Wójta Gminy Szczytno pełni Pani Ewa Zawrotna.



## Urząd Gminy Szczytno

### Schemat organizacyjny Urzędu Gminy Szczytno

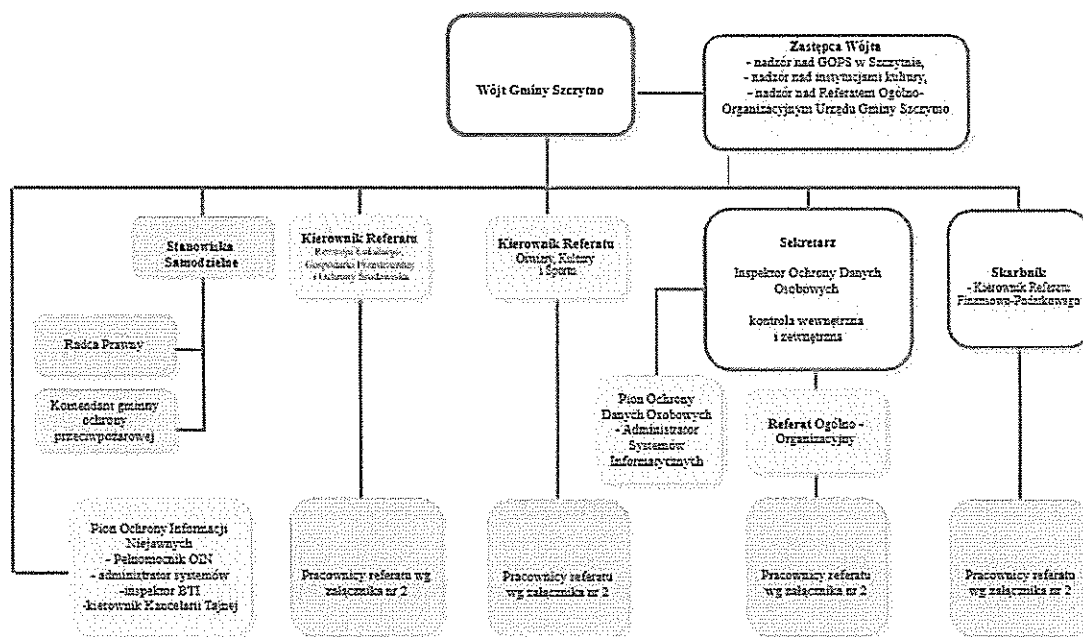

### Gminne jednostki organizacyjne

1. Urząd Gminy Szczytno
2. Gminny Ośrodek Pomocy Społecznej w Szczytnie,
3. Zakład Gospodarki Komunalnej i Mieszkaniowej w Kamionku sp. z o. o.,
4. Gminne Przedszkole „Jasia i Małgosi” w Kamionku,
5. Gminne Przedszkole w Nowinach,
6. Szkoła Podstawowa w Rudce,
7. Szkoła Podstawowa w Olszynach,

8. Zespół Szkolno-Przedszkolny w Lipowcu,
9. Szkoła Podstawowa w Szymanach, im. Mikołaja Kopernika,
10. Szkoła Podstawowa w Wawrochach,
11. Gminna Biblioteka Publiczna w Lipowcu;
12. Gminny Żłobek w Szczytnie (od stycznia 2024 r.).

### **Sołectwa**

Gmina Szczytno na mocy uchwał organu stanowiącego podzielona została na 32 jednostki pomocnicze, w tym:

1. Zielonka - Obejmujące miejscowość: Zielonka, Wałpusz
2. Wawrochy - Obejmujące miejscowość Wawrochy
3. Wały - Obejmujące miejscowości: Wały, Żytkowizna
4. Trelkowo - Obejmujące miejscowości: Trelkowo, Trelkówko
5. Szymany - Obejmujące miejscowości: Szymany, Nowe Dłutówko
6. Szczycionek - Obejmujące miejscowość Szczycionek
7. Stare Kiejekuty - Obejmujące miejscowość Stare Kiejkuty
8. Siódmak - Obejmujące miejscowości: Siódmak, Wólka Szczycieńska
9. Sędańsk - Obejmujące miejscowości: Sędańsk, Sawica, Janowo
10. Sasek Mały - Obejmujące miejscowość Sasek Mały,
11. Sasek Wielki - Obejmujące miejscowość Sasek Wielki
12. Rudka - Obejmujące miejscowość Rudka
13. Romany - Obejmujące miejscowości: Romany, Kasprzy, Ochódno
14. Prusowy Borek - Obejmujące miejscowość Prusowy Borek,

15. Piecuchy - Obejmujące miejscowość Piecuchy,
16. Płozy - Obejmujące miejscowości: Płozy, Młyńsko
17. Olszyny - Obejmujące miejscowości: Olszyny, Wikno,
18. Niedźwiedzie - Obejmujące miejscowość Niedźwiedzie,
19. Nowiny - Obejmujące miejscowość Nowiny,
20. Małdaniec - Obejmujące miejscowości: Małdaniec, Lipnik
21. Marksewo - Obejmujące miejscowość Marksewo
22. Lipowa Góra Wschodnia - Obejmujące miejscowość Lipowa Góra Wschodnia
23. Lipowiec - Obejmujące miejscowości: Lipowiec, Lipowiec Mały,
24. Leśny Dwór - Obejmujące miejscowość Leśny Dwór,
25. Lemany - Obejmujące miejscowość Lemany,
26. Korpele - Obejmujące miejscowość Korpele,
27. Lipowa Góra Zachodnia - Obejmujące miejscowości: Lipowa Góra Zachodnia, Kamionek
28. Jęcznik - Obejmujące miejscowości: Jęcznik, Piece, Sasek,
29. Nowe Gizewo - Obejmujące miejscowość Nowe Gizewo
30. Gawrzyjałki - Obejmujące miejscowości: Gawrzyjałki, Pużary
31. Dębówko - Obejmujące miejscowości: Dębówko, Kobyłocha, Ulążki
32. Czarkowy Grąd - Obejmujące miejscowość Czarkowy Grąd

## Ludność i dynamika zmian

| Liczba ludności Gminy Szczytno 2022 – 2023 (stan na 31.12.) |                          |         |         |         |         |           |         |
|---|--------------------------|---------|---------|---------|---------|-----------|---------|
| Lp.   | Miejscowość              | OGÓŁEM  |         | kobiety |         | mężczyźni |         |
|   |                          | 2022 r. | 2023 r. | 2022 r. | 2023 r. | 2022 r.   | 2023 r. |
| 1   | Czarkowy Grąd            | 92      | 91      | 45      | 45      | 47        | 46      |
| 2   | Dębówko                  | 230     | 235     | 125     | 128     | 105       | 107     |
| 3   | Gawrzyjałki              | 325     | 326     | 167     | 168     | 158       | 158     |
| 4   | Janowo                   | 144     | 141     | 77      | 76      | 67        | 65      |
| 5   | Jęcznik                  | 133     | 133     | 71      | 71      | 62        | 62      |
| 6   | Kamionek                 | 1048    | 1044    | 555     | 555     | 493       | 489     |
| 7   | Kasprzy                  | 31      | 30      | 15      | 14      | 16        | 16      |
| 8   | Kobyłocha                | 67      | 67      | 32      | 33      | 35        | 34      |
| 9   | Korpele                  | 475     | 472     | 239     | 235     | 236       | 237     |
| 10  | Lemany                   | 412     | 414     | 214     | 218     | 198       | 196     |
| 11  | Leśny Dwór               | 387     | 372     | 189     | 184     | 198       | 188     |
| 12  | Lipnik                   | 4       | 3       | 2       | 1       | 2         | 2       |
| 13  | Lipowa Góra<br>Wschodnia | 728     | 754     | 361     | 374     | 367       | 380     |
| 14  | Lipowa Góra<br>Zachodnia | 186     | 183     | 94      | 92      | 92        | 91      |
| 15  | Lipowiec                 | 805     | 790     | 421     | 418     | 384       | 372     |
| 16  | Lipowiec Mały            | 72      | 73      | 38      | 38      | 34        | 35      |
| 17  | Małdaniec                | 171     | 170     | 69      | 70      | 102       | 100     |
| 18  | Marksewo                 | 155     | 155     | 73      | 74      | 82        | 81      |
| 19  | Młyńsko                  | 39      | 39      | 21      | 21      | 18        | 18      |

|    |                |      |      |     |     |     |     |
|----|----------------|------|------|-----|-----|-----|-----|
| 20 | Niedźwiedzie   | 140  | 134  | 68  | 65  | 72  | 69  |
| 21 | Nowe Dłutówko  | 14   | 14   | 5   | 5   | 9   | 9   |
| 22 | Nowe Gizewo    | 1005 | 1041 | 504 | 520 | 501 | 521 |
| 23 | Nowiny         | 298  | 298  | 148 | 149 | 150 | 149 |
| 24 | Ochódno        | 28   | 28   | 17  | 16  | 11  | 12  |
| 25 | Olszyny        | 923  | 930  | 437 | 441 | 486 | 489 |
| 26 | Piece          | 37   | 38   | 16  | 16  | 21  | 22  |
| 27 | Piecuchy       | 87   | 86   | 44  | 42  | 43  | 44  |
| 28 | Płozy          | 466  | 466  | 222 | 220 | 244 | 246 |
| 29 | Prusowy Borek  | 135  | 134  | 66  | 65  | 69  | 69  |
| 30 | Pużary         | 43   | 43   | 20  | 19  | 23  | 24  |
| 31 | Romany         | 533  | 535  | 269 | 273 | 264 | 262 |
| 32 | Rudka          | 1090 | 1130 | 524 | 549 | 566 | 581 |
| 33 | Sasek          | 7    | 7    | 3   | 3   | 4   | 4   |
| 34 | Sasek Mały     | 98   | 96   | 52  | 51  | 46  | 45  |
| 35 | Sasek Wielki   | 91   | 91   | 42  | 43  | 49  | 48  |
| 36 | Sawica         | 10   | 10   | 6   | 6   | 4   | 4   |
| 37 | Sędańsk        | 130  | 125  | 65  | 62  | 65  | 63  |
| 38 | Siódmak        | 109  | 120  | 54  | 58  | 55  | 62  |
| 39 | Stare Kiejkuty | 173  | 175  | 87  | 87  | 86  | 88  |
| 40 | Szczycioneek   | 272  | 282  | 134 | 138 | 138 | 144 |
| 41 | Szymany        | 537  | 529  | 276 | 269 | 261 | 260 |
| 42 | Trelkowo       | 278  | 273  | 139 | 137 | 139 | 136 |

|    |                    |              |              |             |             |             |             |
|----|--------------------|--------------|--------------|-------------|-------------|-------------|-------------|
|    |                    |              |              |             |             |             |             |
| 43 | Trelkówko          | 146          | 141          | 74          | 72          | 72          | 69          |
| 44 | Ulązki             | 21           | 22           | 11          | 11          | 10          | 11          |
| 45 | Wałpusz            | 84           | 84           | 43          | 43          | 41          | 41          |
| 46 | Wały               | 227          | 228          | 113         | 115         | 114         | 113         |
| 47 | Wawrochy           | 428          | 425          | 201         | 200         | 227         | 225         |
| 48 | Wikno              | 2            | 2            | 0           | 0           | 2           | 2           |
| 49 | Wólka Szczycieńska | 55           | 53           | 27          | 26          | 28          | 27          |
| 50 | Zielonka           | 191          | 192          | 99          | 101         | 92          | 91          |
| 51 | Żytkowizna         | 1            | 1            | 0           | 0           | 1           | 1           |
|    | <b>RAZEM</b>       | <b>13163</b> | <b>13225</b> | <b>6574</b> | <b>6617</b> | <b>6589</b> | <b>6608</b> |

Gęstość zaludnienia, wg stanu na dzień 31.12.2023 r. wyniosła 38 osób/km<sup>2</sup>.

Dynamika zmian w zakresie liczby ludności, wg wybranych kryteriów, przedstawiała się następująco:

| Liczba ludności Gminy Szczytno 2022 – 2023 (stan na 31.12.) |               |                       |         |                  |         |                    |         |
|---|---------------|-----------------------|---------|------------------|---------|--------------------|---------|
| Lp.   | Miejscowość   | WIEK przedprodukcyjny |         | WIEK produkcyjny |         | WIEK poprodukcyjny |         |
|   |               | 2022 r.               | 2023 r. | 2022 r.          | 2023 r. | 2022 r.            | 2023 r. |
| 1   | Czarkowy Grąd | 23                    | 21      | 62               | 63      | 7                  | 7       |
| 2   | Dębówko       | 59                    | 61      | 144              | 145     | 27                 | 29      |
| 3   | Gawrzyjałki   | 74                    | 68      | 221              | 222     | 30                 | 36      |
| 4   | Janowo        | 24                    | 24      | 80               | 75      | 40                 | 42      |
| 5   | Jęcznik       | 15                    | 18      | 92               | 90      | 26                 | 25      |
| 6   | Kamionek      | 241                   | 233     | 613              | 598     | 194                | 213     |

|    |                       |     |     |     |     |     |     |
|----|-----------------------|-----|-----|-----|-----|-----|-----|
|    |                       |     |     |     |     |     |     |
| 7  | Kasprzy               | 5   | 3   | 19  | 21  | 7   | 6   |
| 8  | Kobyłocha             | 10  | 9   | 35  | 35  | 22  | 23  |
| 9  | Korpele               | 96  | 93  | 307 | 308 | 72  | 71  |
| 10 | Lemany                | 98  | 100 | 249 | 247 | 65  | 67  |
| 11 | Leśny Dwór            | 62  | 56  | 212 | 207 | 113 | 109 |
| 12 | Lipnik                | 1   | 0   | 2   | 2   | 1   | 1   |
| 13 | Lipowa Góra Wschodnia | 209 | 207 | 436 | 453 | 83  | 94  |
| 14 | Lipowa Góra Zachodnia | 46  | 45  | 116 | 113 | 24  | 25  |
| 15 | Lipowiec              | 167 | 159 | 517 | 500 | 121 | 131 |
| 16 | Lipowiec Mały         | 18  | 18  | 40  | 42  | 14  | 13  |
| 17 | Małdaniec             | 37  | 35  | 116 | 116 | 18  | 19  |
| 18 | Marksewo              | 27  | 27  | 108 | 108 | 20  | 20  |
| 19 | Młyńsko               | 7   | 7   | 21  | 22  | 11  | 10  |
| 20 | Niedźwiedzie          | 33  | 30  | 87  | 84  | 20  | 20  |
| 21 | Nowe Dłutówko         | 4   | 4   | 10  | 10  | 0   | 0   |
| 22 | Nowe Gizewo           | 219 | 228 | 652 | 665 | 134 | 148 |
| 23 | Nowiny                | 50  | 52  | 196 | 191 | 52  | 55  |
| 24 | Ochódno               | 1   | 2   | 18  | 17  | 9   | 9   |
| 25 | Olszyny               | 187 | 192 | 603 | 596 | 133 | 142 |
| 26 | Piece                 | 2   | 2   | 23  | 22  | 12  | 14  |
| 27 | Piecuchy              | 27  | 26  | 49  | 49  | 11  | 11  |
| 28 | Płozy                 | 114 | 107 | 285 | 287 | 67  | 72  |

|    |                    |     |     |     |     |     |     |
|----|--------------------|-----|-----|-----|-----|-----|-----|
|    |                    |     |     |     |     |     |     |
| 29 | Prusowy Borek      | 30  | 27  | 86  | 86  | 19  | 21  |
| 30 | Pużary             | 7   | 8   | 31  | 31  | 5   | 4   |
| 31 | Romany             | 128 | 126 | 314 | 317 | 91  | 92  |
| 32 | Rudka              | 280 | 289 | 693 | 711 | 117 | 130 |
| 33 | Sasek              | 2   | 2   | 3   | 3   | 2   | 2   |
| 34 | Sasek Mały         | 17  | 16  | 64  | 62  | 17  | 18  |
| 35 | Sasek Wielki       | 17  | 18  | 53  | 54  | 21  | 19  |
| 36 | Sawica             | 0   | 0   | 3   | 3   | 7   | 7   |
| 37 | Sędańsk            | 23  | 21  | 91  | 86  | 16  | 18  |
| 38 | Siódmak            | 29  | 35  | 61  | 67  | 19  | 18  |
| 39 | Stare Kiejkuty     | 37  | 35  | 88  | 93  | 48  | 47  |
| 40 | Szczyconeek        | 59  | 59  | 172 | 183 | 41  | 40  |
| 41 | Szymany            | 126 | 118 | 318 | 314 | 93  | 97  |
| 42 | Trelkowo           | 54  | 53  | 174 | 169 | 50  | 51  |
| 43 | Trelkówko          | 27  | 23  | 89  | 87  | 30  | 31  |
| 44 | Ulązki             | 11  | 12  | 9   | 9   | 1   | 1   |
| 45 | Wałpusz            | 20  | 19  | 50  | 49  | 14  | 16  |
| 46 | Wały               | 43  | 45  | 145 | 139 | 39  | 44  |
| 47 | Wawrochy           | 99  | 96  | 269 | 265 | 60  | 64  |
| 48 | Wikno              | 0   | 0   | 2   | 2   | 0   | 0   |
| 49 | Wólka Szczycieńska | 15  | 11  | 36  | 38  | 4   | 4   |
| 50 | Zielonka           | 37  | 36  | 122 | 124 | 32  | 32  |



|    |              |             |             |             |             |             |             |
|----|--------------|-------------|-------------|-------------|-------------|-------------|-------------|
|    |              |             |             |             |             |             |             |
| 51 | Żytkowizna   | 0           | 0           | 1           | 1           | 0           | 0           |
|    | <b>RAZEM</b> | <b>2917</b> | <b>2876</b> | <b>8187</b> | <b>8181</b> | <b>2059</b> | <b>2168</b> |

## Gospodarstwa rolne

Jedną z głównych gałęzi gospodarki gminy Szczytno jest rolnictwo oparte na gospodarstwach indywidualnych. Użytki rolne zajmują niecałe 40% ogólnej powierzchni gminy.

Większość gospodarstw prowadzi produkcję wielokierunkową bez wyraźnie określonej specjalizacji. W strukturze upraw dominują zboża, kukurydza, „zielonka”. Chów zwierząt koncentruje się wokół bydła opasowego i mlecznego oraz drobiu. Walory przyrodnicze obszarów wiejskich tworzą sprzyjające warunki dla rozwoju rolnictwa ekologicznego oraz agroturystyki, co stwarza dodatkowe możliwości pracy i dochodu dla rolników.

## Podmioty gospodarcze

Liczba podmiotów gospodarki narodowej (jednoosobowa działalność gospodarcza oraz osoby prawne) w gminie Szczytno wynosiła na koniec 2023 roku: 1209 podmiotów. Firmy sektora prywatnego zgrupowane były w następujących kategoriach:

- handel hurtowy i detaliczny,
- przetwórstwo przemysłowe,
- budownictwo,
- rolnictwo, leśnictwo, łowiectwo i rybactwo,
- Działalność związaną z zakwaterowaniem i usługami gastronomicznymi
- przetwórstwa i obróbki drewna
- produkcji wyrobów budowlanych z betonu
- usługi i handel.



## INFORMACJE FINANSOWE

Budżet Gminy Szczytno na rok 2023 został przyjęty w dniu 07 grudnia 2022 roku, Uchwałą Nr LXIV/461/2022 w sprawie uchwalenia budżetu Gminy Szczytno na 2023 rok. Zmiany w budżecie w trakcie omawianego roku wprowadzone zostały 15 uchwałami Rady Gminy Szczytno oraz 2 zarządzeniami Wójta Gminy Szczytno.

Wykonanie budżetu na dzień 31 grudnia 2023 roku zamknęło się deficytem budżetowym w wysokości 11.746.904,38 zł.

Na przestrzeni ostatnich lat, realizacja dochodów i wydatków budżetowych kształtowała się następująco:

Tabela 1 Dochody i wydatki budżetowe Gminy Szczytno

| Wykonanie<br>ogółem | Rok budżetowy |               |               |               |               |                |
|---------------------|---------------|---------------|---------------|---------------|---------------|----------------|
|                     | 2018          | 2019          | 2020          | 2021          | 2022          | 2023           |
| Dochody (zł)        | 52 377 702,18 | 65 463 330,56 | 70 601 744,60 | 79 810 452,70 | 80 735 304,35 | 67.871.272,62  |
| Wydatki (zł)        | 55 810 148,29 | 58 905 207,22 | 64 324 482,02 | 74 157 106,62 | 60 735 070,52 | 79.618.177,00  |
| Nadwyżka/deficyt    | -3 432 446,11 | 6 558 123,34  | 6 277 262,58  | 5 653 346,08  | -125 091,24   | -11.746.904,38 |

### Dochody

Wykonanie dochodów gminy Szczytno na dzień 31 grudnia 2023 r. wyniosło ogółem 67.871.272,62 zł, w tym:

| Wyszczególnienie  | Wykonanie            |
|---|----------------------|
| <b>I. DOCHODY WŁASNE</b>  | <b>29.905.056,65</b> |
| 1. Udziały we wpływach z podatku dochodowego od osób fizycznych | 8.560.268,00         |
| 2. Udziały we wpływach z podatku                                |                      |

|   |              |
|---|--------------|
| dochodowego od osób prawnych  | 626.984,00   |
| 3. Podatek rolny  | 516.821,28   |
| 4. Podatek od nieruchomości   | 9.464.971,35 |
| 5. Podatek leśny  | 969.229,59   |
| 6. Podatek od środków transportowych  | 352.762,00   |
| 7. Podatek od działalności gospodarczej<br>od osób fizycznych opłacany w<br>formie karty podatkowej | 61.450,05    |
| 8. Podatek od spadków i darowizn  | 129.571,00   |
| 9. Opłata skarbową  | 61.325,40    |
| 10. Opłata targowa  | 615,00       |
| 11. Podatek od czynności<br>cywilnoprawnych   | 1.112.724,25 |
| 12. Dochody z majątku gminy   | 1.224.621,87 |
| 13. Pozostałe dochody   | 6.823.712,86 |
| w tym:  |              |
| - opłaty za gospodarowanie odpadów<br>komunalnych   | 2.420.387,06 |
| - za zajęcie pasa drogi   | 255.728,35   |
| - opłata miejscowa  | 23.315,00    |
| - opłaty za koncesje  | 128.628,34   |
| - odsetki bankowe   | 712.302,84   |

|  |              |
|--|--------------|
|  |              |
| - odsetki podatkowe  | 67.482,29    |
| - niewykorzystane środki z lat<br>ubiegłych / niewygasające wydatki /                                    | 72.950,95    |
| - opłata za przedszkole  | 318.873,91   |
| - zwrot VAT-u  | 2.017.751,66 |
| - wpłaty za usługi opiekuńcze  | 13.982,20    |
| - odsetki od dotacji wykorzystanych<br>niezgodnie z przeznaczeniem lub<br>pobrane w nadmiernej wysokości | 7.441,19     |
| - pozostałe odsetki  | 4.162,54     |
| - 5% wpłaty za udostępnienie danych<br>adresowych  | 1,55         |
| - wpłaty z tytułu zaliczki<br>alimentacyjnej i funduszu<br>alimentacyjnego, Karty Dużej Rodziny          | 45.643,07    |
| - pozostałe dochody  | 355.374,83   |
| - koszty upomnień  | 30.044,39    |

|  |                      |
|--|----------------------|
| - wpływ zwrotów dotacji<br>wykorzystanych niezgodnie z<br>przeznaczeniem   | 34.397,20            |
| - rekompensata utraconych dochodów<br>w podatkach i opłatach lokalnych   | 5.100,00             |
| - wpłaty WFOŚ  | 5.609,23             |
| - preferencyjny sprzedaż węgla   | 304.536,26           |
| <b>II. DOTACJE CELOWE</b>  | <b>18.798.281,42</b> |
| <b>z tego:</b>   |                      |
| 1. Dotacje celowe otrzymane z budżetu<br>państwa na realizację zadań bieżących<br>z zakresu administracji rządowej<br>zleconych gminom | 10.040.959,99        |
| 2. Dotacje celowe otrzymane z budżetu<br>państwa na dofinansowanie własnych<br>zadań bieżących gmin                                    | 1.810.717,21         |
| 3. Środki bezzwrotne pochodzące z Unii<br>Europejskiej   | 122.800,00           |
| 4. Pozostałe dotacje   | 232.131,78           |
| 5. Dotacje na realizację inwestycji i<br>zakupów inwestycyjnych własnych<br>gmin   | 5.767.124,35         |

|   |                      |
|---|----------------------|
| 6. Środki z Funduszu Pomocy na finansowanie lub dofinansowanie zadań bieżących w zakresie pomocy obywatelom Ukrainy | 717.712,54           |
| 7. Środki z Funduszu Przeciwdziałania COVID-19-dodatki do źródeł ciepła   | 106.835,55           |
| <b>III. SUBWENCJA OGÓLNA</b>  | <b>19.167.934,55</b> |
| <b>z tego:</b>  |                      |
| 1. Część wyrównawcza  | 5.696.614,00         |
| 2. Część oświatowa  | 9.618.589,00         |
| 3. Część równoważąca  | 38.752,00            |
| 4. Uzupelnienie subwencji ogólnej   | 3.813.979,55         |
| <b>Dochody ogółem</b>   | <b>67.871.272,62</b> |

**Ogółem zaległości za 2023 rok wynoszą 3.497.725,79 zł.**

Kwoty te obejmują zaległości z lat ubiegłych oraz z 2023 roku.

W celu wyegzekwowania należności, służby finansowe wystawiają upomnienia. W przypadku braku wpłaty sprawa kierowana jest na drogę postępowania egzekucyjnego. Często bywa, że postępowanie jest nieskuteczne z powodu braku posiadania środków przez podatników.

## Wydatki

Zrealizowano wydatki na łączną kwotę 79.618.177,00 zł. , co stanowi 87,83 % planu rocznego, z tego:

wydatki bieżące zrealizowano w wysokości - 51.022.982,39 zł.

tj. 90,38% planu rocznego,

wydatki majątkowe zrealizowano w wysokości - 28.595.194,61 zł.

tj. 83,61 % planu rocznego.

## Wydatki inwestycyjne

Wydatki inwestycyjne zrealizowano w wysokości 27.546.516,97 zł, co stanowiło 83,67 % planu rocznego. Poza tym Gmina wniosła 75.000,00 zł wkładu do spółki ZGKiM w Kamionku.

## X. INFORMACJA Z PRZEBIEGU REALIZACJI INWESTYCJI GMINNYCH

### Rolnictwo i łowiectwo

- Modernizacja i rozbudowa stacji uzdatniania wody  
wraz z przebudową sieci wodociągowej w miejsc. Kamionek -2.288.309,83 zł
- Modernizacja i rozbudowa stacji uzdatniania wody  
w miejsc. Wawrochy -3.542.286,46 zł
- Modernizacja stacji uzdatniania wody w miejscowości Olszyny -2.733.869,72 zł
- Modernizacja stacji uzdatniania wody w miejscowości Szymany -4.508.661,00 zł
- Opracowanie dokumentacji projektowej na rozbudowę i przebudowę  
stacji uzdatniania wody w miejsc. Lipowiec oraz przebud. sieci  
wodociągowej w miejsc. Lipowiec - 90.000,00 zł
- Budowa instalacji fotowoltaicznych na obiektach stacji  
uzdatniania wody w miejsc. Trelkowo, Lipowiec i Wawrochy - 350.407,20 zł



- Budowa sieci wodociągowej w miejsc. Marksewo - 616.000,00 zł
- Budowa i rozbudowa sieci wodociągowej na terenie Gminy Szczytno - 346.260,19 zł
- Opracowanie dokumentacji na rozbudowę sieci wodociągowej  
na terenie Gminy Szczytno - 20.100,00 zł
- Rozbudowa sieci wodociągowej w miejsc. Małdaniec - 29.500,00 zł
- Opracowanie dokumentacji na rozbudowę sieci kanalizacji sanitarnej  
na terenie Gminy Szczytno - 28.290,00 zł
- Opracowanie dok. na przebudowę przepompowni ścieków  
na terenie Gminy Szczytno - 150.000,00 zł
- Budowa i rozbudowa sieci kanalizacji sanitarnej  
na terenie Gminy Szczytno - 679.094,40 zł

### **Transport i łączność**

- Opracowanie Programu Funkcjonalno-Użytkowego dla zadania  
polegającego na budowie dróg gminnych oraz uzbrojenia technicznego  
terenów przyległych w miejsc. Szymany - 73.800,00 zł
- Uzbrojenie terenów przemysłowych w miejsc. Szymany -1.502.000,00 zł
- Przebudowa drogi gminnej 196017N Romany – Zielonka  
i odcinka drogi gminnej nr 196016 Romany - Kasprzy w miejsc.  
Romany gm. Szczytno - 418.111,90 zł
- Przebudowa drogi gminnej nr 196010N Nowiny - 181.700,20 zł
- Opracowanie dok. na przebudowę dróg gminnych  
w miejsc. Gawrzyjałki - 50.000,00 zł
- Przebudowa dróg wewnętrznych w miejsc. Nowe Gizewo - 259.460,60 zł

- Przebudowa drogi wewnętrznej w miejsc.  
Olszyny dz. Nr 419/8, 421/1 - 58.856,73 zł
- Przebudowa drogi wewnętrznej w miejsc. Olszyny, dz. nr 419/5 - 40.251,43 zł
- Przebudowa drogi wewnętrznej w miejsc. Lipowiec dz. Nr 108/8 - 80.276,08 zł
- Przebudowa drogi wewnętrznej w miejsc. Lipowiec dz. Nr 117/5- 58.555,68 zł
- Przebudowa drogi wewnętrznej w miejsc. Kamionek  
dz. Nr 6/143, 6/142, 6/198 - 180.869,96 zł
- Przebudowa drogi wewnętrznej w miejsc. Gawrzyżki dz. Nr 358- 602.974,67 zł
- Opracowanie dok. tech. na przebud. drogi wewnętrznej  
w miejsc. Lipowa Góra Wsch.-połączenie z DW 600 - 32.000,00 zł
- Opracowanie dok. tech. na przebud. drogi wewnętrznej  
w miejsc. Nowe Gizewo-do granicy gminy - 34.000,00 zł
- Opracowanie dok. tech. na przebud. drogi wewnętrznej  
w miejsc. Lipowa Góra Zach-działki nr 22/36, 55/53, 22/56 - 21.000,00 zł
- Opracowanie dok. tech. na przebud. drogi wewnętrznej  
w miejsc. Lipowa Góra Wsch.-połączenie drogi gminnej - 25.000,00 zł
- Przebudowa dróg wewnętrznych w miejsc. Lipowiec - 159.514,83 zł
- Przebudowa drogi wew. w miejsc. Nowe Gizewo - 127.748,30 zł
- Opracowanie dok. na przebudowa dróg wew. w miejsc. Nowe Gizewo - 25.000,00 zł

#### **Gospodarka mieszkaniowa**

- Wykup nieruchomości - 94.936,09 zł

- Opracowanie dokumentacji na przebudowę budynku przy ul. Łomżyńskiej na siedzibę GOPS - 150.000,00 zł
- Zmiana sposobu użytkowania świetlicy wiejskiej w miejsc. Wawrochy na lokal socjalny - 91.000,00 zł

### **Administracja publiczna**

- Budowa instalacji fotowoltaicznej na budynkach placówek oświatowych i Urzędu Gminy - 120.735,25 zł
- Modernizacja budynku Urzędu Gminy w Szczytnie - 192.718,31 zł

### **Bezpieczeństwo publiczne i ochrona przeciwpożarowa**

- Zakup lekkiego samochodu ratowniczo-gaśniczego dla OSP Romany - 299.787,97 zł
- Zakup lekkiego samochodu ratowniczo-gaśniczego dla OSP Lipowiec - 349.787,97 zł
- Rozbudowa i przebudowa budynku OSP Trelkowo - 28.000,00 zł

### **Oświata i wychowanie**

- Modernizacja budynków placówek oświatowych - 274.780,57 zł
- Budowa instalacji fotowoltaicznej na budynkach placówek oświatowych i Urzędu Gminy - 413.225,57 zł
- Budowa altanki na terenie GP Kamionek - 33.074,00 zł
- Przebudowa i rozbudowa budynków na przedszkole i żłobek - 2.611.787,95 zł

- Zakup samochodu dostawczego do przewozu posiłków
  - Szkoła Podstawowa Szymany - 102.332,50 zł
- Zakup samochodu dostawczego do przewozu posiłków
  - Szkoła Podstawowa Olszyny - 102.332,50 zł
- Zakup wyposażenia do kuchni Szkoły Podstawowej w Olszynach - 26.499,98 zł

### **Rodzina**

- Przebudowa i rozbudowa budynków na przedszkole i żłobek - 1667.564,92 zł

### **Gospodarka komunalna i ochrona środowiska**

- Budowa nowych punktów świetlnych - 304.813,98 zł
- Dokumentacja na nowe punkty oświetlenia drogowego - 50.309,56 zł
- Opracowanie dok.w związku z likwidacją kolizji sieci energetycznej z drogą wew. w miejsc. Rudka - 9.500,00 zł
- Modernizacja oświetlenia ulicznego - 150.000,00 zł
- Modernizacja oświetlenia drogowego na terenie Gminy Szczytno - 149.998,50 zł
- Budowa pomostu rekreacyjnego na jeziorze Romanek w miejsc. Romany - 85.000,00 zł
- Budowa pomostu rekreacyjnego na Jeziorze Domowym Dużym w miejsc. Kamionek - 59.500,00 zł

### **Kultura i ochrona dziedzictwa narodowego**

- Budowa świetlicy wiejskiej w miejsc. Jęcznik - 604.284,18 zł
- Budowa altanki przy świetlicy w miejsc. Kamionek - 45.151,00 zł
- Opracowanie dokumentacji na budowę świetlicy wiejskiej  
w miejsc. Piecuchy - 30.750,00 zł
- Opracowanie dokumentacji na budowę świetlicy wiejskiej  
w miejsc. Marksewo - 36.900,00 zł

### **Kultura fizyczna**

- Budowa sceny w miejsc. Olszyny - 63.347,00 zł
- Budowa boiska do piłki plażowej w miejsc. Kamionek - 39.999,99 zł
- Budowa altany w miejsc. Nowe Gizewo - 44.500,00 zł

**Ogółem: 27.546.516,97 zł.**

## Omówienie wybranych inwestycji dokonanych w 2023 r.

### Sieci wodno-kanalizacyjne.

1) „Rozbudowa sieci wodociągowej oraz sieci kanalizacyjnej na terenie Gminy Szczytno (msc. Rudka, Lipowa Góra Zachodnia, Lipowa Góra Wschodnia)” – koszt: 878.998,90 zł, w ramach realizacji zadania wykonano:

a) Rozbudowa sieci wodociągowej w msc: (łącznie długość wynosi: 2.043,90 mb.)

- Rudka – 363,90 mb

- Lipowa Góra Zachodnia – 867,00 mb

- Lipowa Góra Wschodnia – 813,00 mb

b) Rozbudowa sieci kanalizacji sanitarnej w msc: (łącznie długość wynosi: 1.908,00 mb.)

- Rudka – 226,00 mb.

- Lipowa Góra Zachodnia – 589,00 mb

- Lipowa Góra Wschodnia – 1.093,00 mb

2) „Rozbudowa sieci wodociągowej oraz sieci kanalizacyjnej na terenie Gminy Szczytno – ETAP II (msc. Lipowa Góra Zachodnia)” – koszt: 40.000,00 zł, w ramach realizacji zadania wykonano:

a) Rozbudowa sieci wodociągowej w msc Lipowa Góra Zachodnia - łącznie długość wynosi: 268,00 mb.

3) Rozbudowa sieci wodociągowej w miejscowości Małdaniec - 29.500,00 zł, w ramach realizacji zadania wykonano:

a) Rozbudowa sieci wodociągowej w msc Małdaniec - łącznie długość wynosi: 215,00 mb.

4) Budowa sieci wodociągowej w msc. Marksewo – ETAP I - 307.300,00 zł, w ramach realizacji zadania wykonano:

a) Rozbudowa sieci wodociągowej w msc Marksewo - łącznie długość wynosi: 2.110,00 mb.

5) Budowa sieci wodociągowej w msc. Marksewo – ETAP II - 335.700,00 zł, w ramach realizacji zadania wykonano:

a) Rozbudowa sieci wodociągowej w msc Marksewo - łącznie długość wynosi: 2.743,00 mb.

6) *Rozbudowa sieci wodociągowej oraz sieci kanalizacji sanitarnej w miejscowościach: Lemany, Korpele, Lipowa Góra Wschodnia - 667.999,97 zł, w ramach realizacji zadania wykonano:*

a) *Rozbudowa sieci wodociągowej w msc: (łącznie długość wynosi: 554,60 mb.)*

- Lemany

- Lipowa Góra Wschodnia

b) *Rozbudowa sieci kanalizacji sanitarnej w msc: (łącznie długość wynosi: 1.547,60 mb.)*

- Korpele

- Lemany

- Lipowa Góra Wschodnia

7) *Przebudowa oraz rozbudowa Stacji Uzdatniania Wody w miejscowości Kamionek oraz przebudowa sieci wodociągowej i kanalizacji sanitarnej w miejscowości Kamionek – część I - Przebudowa oraz rozbudowa Stacji Uzdatniania Wody w miejscowości Kamionek - 2.700.724,00zł – w ramach realizacji zadania zmodernizowano Stację Uzdatniania Wody w msc. Kamionek.*

8) *Modernizacja Stacji Uzdatniania Wody w miejscowości Olszyny - 2.827.069,72 zł - w ramach realizacji zadania zmodernizowano Stację Uzdatniania Wody w msc. Olszyny.*

9) *Modernizacja Stacji Uzdatniania Wody w miejscowości Szymany - 4.613.211,00 zł - w ramach realizacji zadania zmodernizowano Stację Uzdatniania Wody w msc. Szymany.*

**10) *Modernizacja Stacji Uzdatniania Wody w miejscowości Wawrochy - 4.099.484,00 zł - w ramach realizacji zadania zmodernizowano Stację Uzdatniania Wody w msc. Wawrochy.***

#### **Modernizacja budynku Urzędu Gminy w Szczytnie.**

W ramach inwestycji odnowiono elewację budynku Urzędu Gminy. Wartość całkowita inwestycji - 192.718,31 zł.

#### **Zmiana sposobu użytkowania świetlicy wiejskiej w miejsc. Wawrochy na lokale socjalne.**

W ramach inwestycji wyodrębniono dwa lokale socjalne. Wartość inwestycji - 91.000,00 zł

**Przebudowa i rozbudowa budynków na przedszkole i żłobek.**

W ramach inwestycji przebudowano i rozbudowano budynek przy ulicy Łomżyńskiej w Szczytnie na żłobek i przedszkole gminne. Wartość wykonanych robót w roku 2023 - 4.279.352,87 zł





**Budowa pomostu rekreacyjnego na jeziorze Romanek w miejsc. Romany.**

W ramach inwestycji wybudowano pomost pływający o powierzchni 60 m<sup>2</sup>. Wartość inwestycji - 89 800,00 zł.

**Budowa pomostu rekreacyjnego na Jeziorze Domowym Dużym w miejsc. Kamionek.**

W ramach inwestycji wybudowano pomost rekreacyjno-wędkarski o powierzchni 42,5 m<sup>2</sup>.  
Wartość inwestycji - 59.500,00 zł

**Budowa świetlicy wiejskiej w miejsc. Jęcznik.**

W ramach inwestycji wybudowano budynek świetlicy wiejskiej wraz z wyposażeniem.  
Wartość inwestycji - 604.284,18 zł

**Budowa altanki przy świetlicy w miejsc. Kamionek.**

W ramach inwestycji wybudowano altanę o konstrukcji drewnianej o powierzchni 35 m<sup>2</sup>,  
wyposażoną w ławki i stoły. Wartość inwestycji - 45.151,00 zł

**Budowa sceny w miejsc. Olszyny.**

W ramach inwestycji wybudowana została scena plenerowa o konstrukcji tradycyjnej  
drewnianej, o powierzchni 33,81 m<sup>2</sup>. Wartość inwestycji - 63.347,00 zł

Dofinansowanie z programu: Aktywna Wieś Warmii, Mazur i Powiśla: 25 000,00 zł.

### **Budowa boiska do piłki plażowej w miejsc. Kamionek**

W ramach inwestycji wybudowano boisko do piłki siatkowej o powierzchni piaszczystej.

Wartość inwestycji - 39.999,99 zł

### **Budowa altany w miejsc. Nowe Gizewo**

W ramach inwestycji wybudowano altanę o konstrukcji drewnianej o powierzchni 35 m<sup>2</sup>, wyposażoną w ławki i stoły. Wartość inwestycji - 44.500,00 zł



**Budowa instalacji fotowoltaicznych na budynkach placówek oświatowych i Urzędu Gminy.**

W ramach inwestycji wybudowano instalacje fotowoltaiczne na obiektach oświatowych oraz na budynku urzędu gminy. Wartość inwestycji – 618 529,12 zł.

**Budowa świetlicy wiejskiej w miejsc. Siódmak.**

W ramach inwestycji wybudowano budynek świetlicy wiejskiej wraz z wyposażeniem. Wartość inwestycji – 662 265,03 zł

**Budowa altanki na terenie przedszkola w Kamionku.**

W ramach inwestycji wybudowano altanę o konstrukcji drewnianej, wyposażoną w ławki. Wartość inwestycji – 33 074,00 zł



## **Zadłużenie Gminy Szczytno**

W 2023 roku Gmina Szczytno zaciągnęła pożyczki z WFOŚiGW w Olsztynie oraz nie udzieliła żadnej pożyczki.

Na dzień 31 grudnia 2023 roku, dług Gminy Szczytno wynosił 7.730.058,50 zł., co stanowi 11,39%

## **Fundusz sołecki**

Rada Gminy Szczytno uchwałą nr LII/382/2022 z dnia 4 marca 2022 roku nie wyraziła zgody na wyodrębnienie funduszu sołeckiego w 2023 roku.

## **Dochody z tytułu wykonywania praw własności przez Gminę Szczytno**

Dochody ze sprzedaży, dzierżawy i innych form zagospodarowania mienia komunalnego Gminy Szczytno na dzień 31 grudnia 2023 r.

**Dochody ze sprzedaży składników majątku gminy** wynoszą 851.614,48 zł. na plan roczny 806.000,00 zł, co stanowi 105,66 % planu rocznego, są to wpływy ze sprzedaży:

|                         |                 |
|-------------------------|-----------------|
| - lokale                | - 105.630,80 zł |
| - działka rolna         | - 69.600,00 zł  |
| - działka niezabudowana | - 570.691,00 zł |
| - samochód OSP          | - 105.692,68 zł |

**Dochód z wydzierżawienia składników majątku gminy** wyniósł 373.007,39 zł

w tym:

|   |                 |
|---|-----------------|
| - opłaty za zarząd, użytkowanie i użytkowanie wieczyste nieruchomości | - 50.834,49 zł  |
| - wycena  | - 4.471,53 zł   |
| - czynsz z najmu i dzierżawy  | - 314.881,79 zł |
| - z tytułu przekształcenie prawa użytkowania wieczystego              | - 2.819,58 zł   |

## INFORMACJE O REALIZACJI POLITYK, PROGRAMÓW I STRATEGII

### Studium uwarunkowań i kierunków zagospodarowania przestrzennego Gminy Szczytno

Pierwsze Studium uwarunkowań i kierunków zagospodarowania przestrzennego gminy Szczytno uchwalone przez Radę Gminy Szczytno w dniu 21 grudnia 2000 r. (Nr XXV/155/2000).

W dniu 30 września 2019 r., na podstawie uchwały nr XIII/101/2019 Rady Gminy Szczytno przystąpiono do sporządzenia nowego studium uwarunkowań i kierunków zagospodarowania przestrzennego gminy Szczytno.

Uchwałą nr L/360/2021 z dnia 30 grudnia 2021 r. rada Gminy Szczytno przyjęła nowe Studium uwarunkowań i kierunków zagospodarowania przestrzennego Gminy Szczytno.

### Miejscowe plany zagospodarowania przestrzennego

Ostatnia ocena aktualności miejscowych planów zagospodarowania przestrzennego miała miejsce w 2017 r.

W dniu 31 grudnia 2023 r. w Gminie Szczytno obowiązywały plany zagospodarowania przestrzennego określone uchwałami:

|  |   |   |
|--|---|---|
| Uchwała nr LXXVI/555/2023 z dnia 27 września 2023 roku       | w sprawie uchwalenia miejscowego planu zagospodarowania przestrzennego w części obrębu geodezyjnego Trelkowo, gmina Szczytno    | Dz. Urz. Woj. Warm-Maz 2023.5351<br>Ogłoszony:<br>06.11.2023 r. |
| Uchwała nr LXXI/513/2023 z dnia z dnia 28 kwietnia 2023 roku | w sprawie uchwalenia miejscowego planu zagospodarowania przestrzennego w części obrębu geodezyjnego Nowe Gizewo, gmina Szczytno | Dz. Urz. Woj. Warm-Maz 2023.3202<br>Ogłoszony:<br>06.06.2023 r. |
| Uchwała nr   | w sprawie uchwalenia miejscowego planu  | Dz. Urz. Woj. Warm-   |

|  |   |  |
|--|---|--|
| LXXI/514/2023 z dnia z dnia 28 kwietnia 2023 roku                        | zagospodarowania przestrzennego w części obrębu geodezyjnego Szczycionek, gmina Szczytno  | Maz 2023.3203<br>Ogłoszony:<br>06.06.2023 r.                             |
| Uchwała nr LXIV/451/2022 z dnia 7 grudnia 2022 roku                      | w sprawie uchwalenia miejscowego planu zagospodarowania przestrzennego w części obrębu geodezyjnego Marksewo, gmina Szczytno              | Dz. Urz. Woj. Warm-Maz 2023.512<br>Ogłoszony:<br>23.01.2023 r.           |
| Uchwała nr LVIII/419/2022z dnia 29 czerwca 2022 roku                     | w sprawie uchwalenia miejscowego planu zagospodarowania przestrzennego w części obrębu geodezyjnego Nowe Gizewo                           | Dz. Urz. Woj. Warm-Maz 2022.3952<br>Ogłoszony:<br>19.09.2022 r.          |
| Uchwała nr XXXVIII/262/2021 Rady Gminy Szczytno z dnia 16 lutego 2021 r. | w sprawie uchwalenia miejscowego planu zagospodarowania przestrzennego w części obrębu geodezyjnego Lipowa Góra Zachodnia, gmina Szczytno | Dz. Urz. Woj. Warmi.-Maz. z 2021 r., poz. 925 z dnia 5 marca 2021 r.     |
| Uchwała Nr XXIII/173/2020 Rady Gminy Szczytno z dnia 24 kwietnia 2020 r. | w sprawie uchwalenia miejscowego planu zagospodarowania przestrzennego w części obrębu geodezyjnego Marksewo, gmina Szczytno              | Dz. Urz. Woj. Warmi.-Maz. z 2020 r., poz. 2620 z dnia 16 czerwca 2020 r. |
| Uchwała Nr XXIII/172/2020 Rady Gminy Szczytno z dnia 24 kwietnia 2020 r. | w sprawie uchwalenia miejscowego planu zagospodarowania przestrzennego w części obrębu geodezyjnego Lipowa Góra Zachodnia, gmina Szczytno | Dz. Urz. Woj. Warmi.-Maz. z 2020 r., poz. 2619 z dnia 16 czerwca 2020 r. |
| Uchwała nr XIII/104/2019 z dnia 2019-09-30                               | w sprawie uchwalenia miejscowego planu zagospodarowania przestrzennego w części obrębu geodezyjnego Siódmak, gmina Szczytno;              | Dz.Urz.Woj.Warm-Mazur 2019, poz. 5422 z dnia 12 listopada 2019 r.        |
| Uchwała nr   | w sprawie uchwalenia miejscowego planu  | Dz.Urz.Woj.Warm-   |

|  |  |  |
|--|--|--|
| XIII/103/2019 z dnia 2019-09-30                      | zagospodarowania przestrzennego części obrębu geodezyjnego Małdaniec, Niedźwiedzie, Wawrochy, gmina Szczytno;  | Mazur 2019, poz. 5423 z dnia 12 listopada 2019 r.                |
| Uchwała XIII/102/2019 z dnia 2019-09-30              | w sprawie uchwalenia miejscowego planu zagospodarowania przestrzennego w części obrębu geodezyjnego Nowe Gizewo, Gmina Szczytno;   | Dz.Urz.Woj.Warm-Mazur 2019, poz. 5240 z dnia 4 listopada 2019 r. |
| uchwała nr II/16/2018 z dnia 2018-11-30              | w sprawie uchwalenia zmiany miejscowego planu zagospodarowania przestrzennego w części obrębu geodezyjnego Lipowa Góra Zachodnia i Szczycionek, gmina Szczytno   | Dz. Urz. Woj. Warm-Mazur.2019 poz. 900 z dnia 13.02.2019 r.      |
| uchwała nr XXXIX/283/2017 z dnia 29 września 2017 r. | Uchwalenie miejscowego planu zagospodarowania przestrzennego w części obrębów geodezyjnych Marksewo, Zielonka, gmina Szczytno.   | Warmi.2017.4382  |
| Uchwała Nr XXXVII/276/2017 z dnia 27 lipca 2017 r.   | Uchwalenie miejscowego planu zagospodarowania przestrzennego w części obrębów geodezyjnych Zielonka i Marksewo, gmina Szczytno.  | Warmi.2017.3638  |
| uchwała Nr XXXVII/272/2017 z dnia 27 lipca 2017 r.   | Uchwalenie zmiany miejscowego planu zagospodarowania przestrzennego w części obrębu geodezyjnego Jęcznik, gmina Szczytno.  | Warmi.2017.3516  |
| Uchwała Nr XVII/130/2016 z dnia 18 lutego 2016 r.    | Uchwalenie Zmiany Miejsowego Planu Zagospodarowania Przestrzennego w obrębach geodezyjnych Zielonka, Stare Kiejkuty, Marksewo gmina Szczytno dla części działki nr 105 obręb geodezyjny Stare Kiejkuty | Warmi.2016.1188  |
| uchwała Nr XIII/81/2015 z dnia 28 września 2015 r.   | Uchwalenie zmiany Miejsowego Planu Zagospodarowania Przestrzennego w obrębach geodezyjnych Zielonka, Stare Kiejkuty, Marksewo, Nowe Gizewo Gmina Szczytno.   | Warmi.2015.4226  |
| uchwała Nr VI/34/15 z dnia 11 marca 2015 r.          | Uchwalenie miejscowego planu zagospodarowania przestrzennego dla dwutorowej linii elektroenergetycznej NN 400  | Warmi.2015.1412  |



|   |   |                         |
|---|---|-------------------------|
|   | kV Ostrołęka - Olsztyn Mątki na terenie gminy Szczytno.   |                         |
| uchwała Nr LI/370/2014 z dnia 29 sierpnia 2014 r. | Uchwalenie miejscowego planu zagospodarowania w obrębach geodezyjnych Zielonka, Jęcznik.  | Warmi.2014.3896         |
| uchwała Nr VIII/57/2011 z dnia 27 maja 2011 r.    | Uchwalenie zmiany miejscowego planu zagospodarowania przestrzennego w obrębie geodezyjnym Nowe Gizewo.  | Warmi.2011.105.174<br>1 |
| uchwała Nr XXX/185/09 z dnia 4 marca 2009 r.      | Uchwalenie miejscowego planu zagospodarowania przestrzennego w obrębie geodezyjnym Lipowa Góra Zachód, Szczycionek.                                 | Warmi.2009.63.1005      |
| uchwała Nr XXX/184/09 z dnia 4 marca 2009 r.      | Uchwalenie miejscowego planu zagospodarowania przestrzennego w obrębie geodezyjnym Nowe Gizewo.   | Warmi.2009.63.1004      |
| Uchwała Nr XXI/143/08 z dnia 18 czerwca 2008 r.   | Uchwalenie miejscowego planu zagospodarowania przestrzennego gminy Szczytno w obrębach geodezyjnych Zielonka, Stare Kiejkuty, Marksewo.             | Warmi.2008.115.192<br>8 |
| Uchwała Nr VIII/51/07 z dnia 25 maja 2007 r.      | Uchwalenie miejscowego planu zagospodarowania przestrzennego gminy Szczytno w obrębach geodezyjnych: Korpele, Siódmak, Nowe Gizewo, Nowiny Szymany. | Warmi.2007.88.1339      |
| uchwała XLV/271/06 z dnia 30 maja 2006 r.         | Uchwalenie miejscowego planu zagospodarowania przestrzennego w obrębie geodezyjnym Trelkowo.  | Warmi.2006.97.1590      |
| uchwała Nr XI/90/03 z dnia 26 sierpnia 2003 r.    | Uchwalenie zmiany miejscowego planu ogólnego zagospodarowania przestrzennego gminy Szczytno w obrębie geodezyjnym Zielonka.                         | Warmi.2003.158.192<br>5 |
| uchwała XI/89/03 z dnia 26 sierpnia 2003 r.       | Uchwalenie zmiany miejscowego planu ogólnego zagospodarowania przestrzennego gminy Szczytno w obrębie geodezyjnym                                   | Warmi.2003.158.192<br>4 |

|  |  |                         |
|--|--|-------------------------|
|  | Kobyłocha.   |                         |
| uchwała XI/88/03 z dnia 26 sierpnia 2003 r.      | Uchwalenie zmiany miejscowego planu ogólnego zagospodarowania przestrzennego gminy Szczytno w obrębach geodezyjnych: Dębówko, Lipowa Góra Zachód, Małdaniec, Piecuchy, Romany, Zielonka, Czarkowy Grąd, Marksewo, Niedźwiedzie, Nowiny, Nowe Gizewo, Prusowy Borek, Siódmak, Trelkowo, Wały, Wawrochy. | Warmi.2003.158.192<br>3 |
| uchwała XI/91/03 z dnia 26 sierpnia 2003 r.      | Uchwalenie miejscowego planu zagospodarowania przestrzennego terenów zabudowy rekreacyjnej i mieszkaniowej w Trelkowie gmina Szczytno.   | Warmi.2003.155.189<br>5 |
| Uchwała Nr XLV/250/02 z dnia 18 sierpnia 2002 r. | Uchwalenie zmiany miejscowego planu ogólnego zagospodarowania przestrzennego gminy Szczytno w obrębie geodezyjnym Trelkowo.  | Warmi.2002.119.173<br>9 |
| Uchwała Nr XLII/243/02 z dnia 15 maja 2002 r.    | Uchwalenie zmiany miejscowego planu ogólnego zagospodarowania przestrzennego gminy Szczytno w obrębie Lipowa Góra i Szczycionek dotyczącej zabudowy mieszkalnej, usługowej i sportowo-wypoczynkowej.   | Warmi.2002.72.1101      |
| uchwała XXVI/170/2001 z dnia 27 lutego 2001 r.   | Uchwalenie zmiany miejscowego planu ogólnego zagospodarowania przestrzennego fragmentu gminy Szczytno w obrębie Korpele.   | Warmi.2001.20.240       |
| Uchwała XXI/126/2000 z dnia 29 maja 2000 r.      | Uchwalenie zmiany miejscowego planu ogólnego zagospodarowania przestrzennego gminy Szczytno, w obrębie Jęcznik.  | Warmi.2000.43.604       |
| Uchwała XVIII/112/2000 z dnia 4 kwietnia 2000 r. | Uchwalenie miejscowego planu ogólnego zagospodarowania przestrzennego gminy Szczytno, w obrębie Marksewo.  | Warmi.2000.25.397       |
| uchwała V/27/99 z dnia 26 lutego 1999            | Uchwalenie zmiany miejscowego planu ogólnego zagospodarowania przestrzennego   | Warmi.1999.47.881       |

|   |   |                   |
|---|---|-------------------|
| r.  | gminy Szczytno, w obrębie Marksewo.   |                   |
| Uchwała Nr V/26/99 z dnia 26 lutego 1999 r. | Uchwalenie zmiany miejscowego planu ogólnego zagospodarowania przestrzennego gminy Szczytno, w obrębie Marksewo.  | Warmi.1999.47.880 |
| uchwała Nr V/28/99 z dnia 26 lutego 1999 r. | Uchwalenie miejscowego planu zagospodarowania przestrzennego zabudowy letniskowej w obrębie Jęcznik gm. Szczytno. | Warmi.1999.33.568 |

## Opieka nad zabytkami

W roku 2018 zweryfikowano Gminną Ewidencję Zabytków. W 2023 r. nie dokonano w niej żadnych zmian.

### Zabytki architektury na terenie gminy Szczytno

| LP. | MIEJSCOWOŚĆ | ADRES       | OBIEKT                           | UWAGI                       | REJESTR LUB WEZ                                | DATOWANIE      |
|-----|-------------|-------------|----------------------------------|-----------------------------|--|----------------|
| 1   | Dębówko     | 2           | budynek mieszkalny               | budynek drewniany wyburzony | rejestr zabytków nr A-869 z dnia 10.04.1968 r. | XIX w.         |
| 2   | Dębówko     | dz. nr 7/27 | cmentarz ewangelicki - nieczynny |                             | województwa ewidencja zabytków                 | pocz. XX w.    |
| 3   | Dębówko     | dz. nr 20   | cmentarz ewangelicki - nieczynny |                             | województwa ewidencja zabytków                 | pocz. XX w.    |
| 4   | Gawrzyjałki | 4           | budynek mieszkalny               |                             |  | pocz. XX w.    |
| 5   | Gawrzyjałki | 9           | budynek mieszkalny               |                             |  | 1906 r.        |
| 6   | Gawrzyjałki | 12          | budynek mieszkalny               |                             |  | koniec XIX w.  |
| 7   | Gawrzyjałki | 13          | budynek mieszkalny               |                             |  | koniec XIX w.  |
| 8   | Gawrzyjałki | 25          | budynek mieszkalny               |                             |  | II poł. XIX w. |

|    |                   |                 |  |                             |  |                 |
|----|-------------------|-----------------|--|-----------------------------|--|-----------------|
| 9  | Gawrzyjałki       | 26              | niepubliczny zespół szkolno - przedszkolny                         |                             |  | pocz. XX w.     |
| 10 | Gawrzyjałki       | 28              | budynek mieszkalny   |                             |  | pocz. XX w.     |
| 11 | Gawrzyjałki       | 29              | budynek mieszkalny   |                             |  | II poł. XIX w.  |
| 12 | Gawrzyjałki       | 35              | budynek mieszkalny   |                             |  | pocz. XX w.     |
| 13 | Gawrzyjałki       | dz. nr 2        | cmentarz ewangelicki - ob. komunalny                               |                             | województwa ewidencja zabytków                 | XIX w.          |
| 14 | Gawrzyjałki       | dz. nr 17/2     | kościół rzymskokatolicki pw. św. Wojciecha                         |                             |  | 1908 r.         |
| 15 | Janowo            | dz. nr 3482/9   | cmentarz ewangelicki - nieczynny                                   |                             | województwa ewidencja zabytków                 | pocz. XX w.     |
| 16 | Jęcznik           | dz. nr 35       | cmentarz ewangelicki - zamknięty                                   |                             | województwa ewidencja zabytków                 | pocz. XX w.     |
| 17 | Kamionek          | 21              | budynek mieszkalny   |                             | województwa ewidencja zabytków                 | pocz. XX w.     |
| 18 | Kasprzy           | 4               | budynek mieszkalny   |                             |  | pocz. XX w.     |
| 19 | Kasprzy           | dz. nr 41/9     | cmentarz ewangelicki z kwaterą wojenną z I wojny ś. w. - zamknięty |                             | województwa ewidencja zabytków                 | XIX w.          |
| 20 | Kobyłocha         | dz. nr 43       | cmentarz ewangelicki - zamknięty                                   |                             | województwa ewidencja zabytków                 | XIX w.          |
| 21 | Lemany            | 14              | budynek mieszkalny   | budynek drewniany wyburzony | rejestr zabytków nr A-887 z dnia 18.04.1968 r. | 1 poł. XVIII w. |
| 22 | Lemany            | 18              | stodoła  |                             |  | koniec XIX w.   |
| 23 | Lemany            | 19              | budynek mieszkalny   |                             |  | pocz. XX w.     |
| 24 | Lemany            | dz. nr 25       | cmentarz ewangelicki - zamknięty                                   |                             | województwa ewidencja zabytków                 | pocz. XX w.     |
| 25 | Lemany            | dz. nr 121, 122 | cmentarz ewangelicki - zamknięty                                   |                             | województwa ewidencja zabytków                 | XIX w.          |
| 26 | Leśniczówka Wykno | 1               | budynek gospodarczy I w zespole leśniczówki                        |                             |  | pocz. XX w.     |

|    |                      |     |   |                                   |   |                     |
|----|----------------------|-----|---|-----------------------------------|---|---------------------|
| 27 | Leśniczówka<br>Wikno | 1   | budynek gospodarczy II<br>w zespole leśniczówki                                 |                                   |   | pocz. XX w.         |
| 28 | Leśniczówka<br>Wikno |     | schron nr 29: bierny<br>schron dla drużyny<br>piechoty                          |                                   | województwa<br>ewidencja<br>zabytków                      | 1928 r.             |
| 29 | Leśniczówka<br>Wikno |     | schron nr 30: punkt<br>oporu piechoty, bierny<br>schron dla drużyny<br>piechoty |                                   | województwa<br>ewidencja<br>zabytków                      | 1905 r., 1928<br>r. |
| 30 | Leśniczówka<br>Wikno |     | schron nr 31: bierny<br>schron dla drużyny<br>piechoty                          |                                   | województwa<br>ewidencja<br>zabytków                      | 1928 r.             |
| 31 | Leśniczówka<br>Wikno |     | schron nr 32: bierny<br>schron dla drużyny<br>piechoty                          |                                   | województwa<br>ewidencja<br>zabytków                      | 1928 r.             |
| 32 | Lipowiec             | 13  | plebania  |                                   |   | II poł. XIX w.      |
| 33 | Lipowiec             | 21  | budynek mieszkalny  |                                   |   | pocz. XX w.         |
| 34 | Lipowiec             | 35  | budynek mieszkalny  | budynek<br>drewniany<br>wyburzony | rejestr<br>zabytków nr A-<br>890 z dnia<br>18.04.1968 r.  | XIX w.              |
| 35 | Lipowiec             | 36  | budynek mieszkalny  |                                   |   | II poł. XIX w.      |
| 36 | Lipowiec             | 37  | budynek mieszkalny  |                                   | województwa<br>ewidencja<br>zabytków                      | II poł. XIX w.      |
| 37 | Lipowiec             | 64  | kościół paraf. pw. św.<br>Walentego   |                                   | rejestr<br>zabytków nr A-<br>3873 z dnia<br>12.03.1996 r. | 1892 r.             |
| 38 | Lipowiec             | 121 | budynek mieszkalny  |                                   | województwa<br>ewidencja<br>zabytków                      | koniec XIX w.       |
| 39 | Lipowiec             | 160 | budynek mieszkalny  |                                   |   | II poł. XIX w.      |
| 40 | Lipowiec             | 166 | stodoła   |                                   |   | lata 1880-<br>1890  |
| 41 | Lipowiec             | 166 | budynek mieszkalny  |                                   | rejestr<br>zabytków nr A-<br>2825 z dnia<br>30.05.1989 r. | lata 1880-<br>1890  |
| 42 | Lipowiec             | 167 | budynek mieszkalny  |                                   | rejestr<br>zabytków nr A-<br>2824 z dnia<br>30.05.1989 r. | 1866 r.             |

|    |              |                                 |  |                                |   |                    |
|----|--------------|---------------------------------|--|--------------------------------|---|--------------------|
| 43 | Lipowiec     | 170                             | budynek mieszkalny   | budynek drewniany<br>wyburzony | rejestr zabytków nr A-2826 z dnia 30.05.1989 r. | Lata 1900-1910 r.  |
| 44 | Lipowiec     | dz. nr 61                       | cmentarz przykościelny -<br>kwatery NN żołnierzy<br>rosyjskich z I wojny św. |                                | wojewódzka<br>ewidencja<br>zabytków             | XX w.              |
| 45 | Lipowiec     | przy<br>kościelne,<br>dz. nr 61 | kapliczka  |                                |   | 1902 r.            |
| 46 | Lipowiec     | dz. nr 62                       | cmentarz rzymsko-<br>katolicki - parafialny                                  |                                | wojewódzka<br>ewidencja<br>zabytków             | XIX w.             |
| 47 | Lipowiec     | dz. nr<br>577/1                 | cmentarz ewangelicki -<br>zamknięty  |                                | wojewódzka<br>ewidencja<br>zabytków             | XIX w.             |
| 48 | Marksewo     | 4                               | budynek mieszkalny   |                                |   | II poł. XIX w.     |
| 49 | Marksewo     | 6                               | szkoła - ob. świetlica<br>gminna   |                                | wojewódzka<br>ewidencja<br>zabytków             | koniec XIX w.      |
| 50 | Marksewo     | 8                               | budynek mieszkalny   |                                | wojewódzka<br>ewidencja<br>zabytków             | lata 1900-<br>1910 |
| 51 | Marksewo     | 11                              | budynek mieszkalny   |                                | wojewódzka<br>ewidencja<br>zabytków             | lata 1900-<br>1910 |
| 52 | Marksewo     | 12                              | budynek mieszkalny   |                                | wojewódzka<br>ewidencja<br>zabytków             | lata 1900-<br>1910 |
| 53 | Marksewo     |                                 | aleja - droga nr 1653N,<br>wjazd do wsi Marksewo                             |                                | wojewódzka<br>ewidencja<br>zabytków             | XIX w.             |
| 54 | Marksewo     | dz. nr<br>185                   | cmentarz ewangelicki -<br>zamknięty  |                                | wojewódzka<br>ewidencja<br>zabytków             | pocz. XX w.        |
| 55 | Marksewo     |                                 | schron nr 28: bierny<br>schron dla drużyny<br>piechoty                       |                                | wojewódzka<br>ewidencja<br>zabytków             | 1918 r.            |
| 56 | Niedźwiedzie | 16a                             | szkoła, ob. świetlica<br>gminna  |                                |   | koniec XIX w.      |
| 57 | Niedźwiedzie | 30                              | budynek mieszkalny   |                                |   | koniec XIX w.      |
| 58 | Niedźwiedzie | dz. nr 3                        | cmentarz ewangelicki -<br>nieczynny  |                                | wojewódzka<br>ewidencja<br>zabytków             | XIX w.             |

|    |             |             |  |  |                                |             |
|----|-------------|-------------|--|--|--------------------------------|-------------|
| 59 | Nowe Gizewo | 27          | budynek gospodarczy  |  |                                | pocz. XX w. |
| 60 | Nowe Gizewo | 27          | leśnictwo Gizewo   |  |                                | pocz. XX w. |
| 61 | Nowe Gizewo | dz. nr 83   | cmentarz komunalny - nieczynny                                     |  | województwa ewidencja zabytków | XX w.       |
| 62 | Nowe Gizewo |             | schron nr 40: schron bojowy (stanowisko bojowe do ognia czołowego) |  | województwa ewidencja zabytków | 1939 r.     |
| 63 | Nowe Gizewo |             | schron nr 41: bierny schron dla drużyny piechoty                   |  | województwa ewidencja zabytków | 1928 r.     |
| 64 | Nowe Gizewo |             | schron nr 43: bierny schron dla drużyny piechoty                   |  | województwa ewidencja zabytków | 1928 r.     |
| 65 | Nowe Gizewo |             | schron nr 44: bierny schron dla drużyny piechoty                   |  | województwa ewidencja zabytków | 1928 r.     |
| 66 | Nowe Gizewo |             | schron nr 45: bierny schron dla dwóch drużyn piechoty              |  | województwa ewidencja zabytków | 1928 r.     |
| 67 | Nowe Gizewo |             | schron nr 46: łącznica telefoniczna                                |  | województwa ewidencja zabytków | 1928 r.     |
| 68 | Nowiny      | 28          | leśnictwo, ob. świetlica gminna                                    |  |                                | pocz. XX w. |
| 69 | Nowiny      | 30          | szkoła, ob. przedszkole  |  | województwa ewidencja zabytków | 1913 r.     |
| 70 | Ochódno     | 7           | budynek mieszkalny   |  |                                | XIX/XX w.   |
| 71 | Ochódno     | 8           | dworzec kolejowy   |  |                                | XIX/XX w.   |
| 72 | Ochódno     | dz. nr 55/4 | wiadukt  |  |                                | XIX/XX w.   |
| 73 | Olszyny     | 21          | budynek mieszkalny   |  |                                | pocz. XX w. |
| 74 | Olszyny     | 25          | budynek mieszkalny   |  |                                | pocz. XX w. |
| 75 | Olszyny     | 27          | budynek mieszkalny   |  |                                | 1911 r.     |
| 76 | Olszyny     | 29          | budynek mieszkalny   |  |                                | 1911 r.     |

|    |               |            |                                  |                             |  |                |
|----|---------------|------------|----------------------------------|-----------------------------|--|----------------|
| 77 | Olszyny       | 32         | budynek mieszkalny               |                             |  | II poł. XIX w. |
| 78 | Olszyny       | 33         | budynek mieszkalny               |                             |  | pocz. XX w.    |
| 79 | Olszyny       | 49         | budynek mieszkalny               |                             |  | koniec XIX w.  |
| 80 | Olszyny       | dz. nr 307 | cmentarz ewangelicki - zamknięty |                             | województwa ewidencja zabytków                 | XIX w.         |
| 81 | Piece         | dz. nr 106 | cmentarz ewangelicki - zamknięty |                             | województwa ewidencja zabytków                 | pocz. XX w.    |
| 82 | Piecuchy      | 6          | budynek mieszkalny               | budynek drewniany wyburzony | rejestr zabytków nr A-857 z dnia 28.03.1968 r. | XIX w.         |
| 83 | Piecuchy      | 10         | budynek mieszkalny               |                             |  | pocz. XX w.    |
| 84 | Piecuchy      | 11         | budynek gospodarczy              |                             |  | pocz. XX w.    |
| 85 | Piecuchy      | 11         | świątelnia gminna                |                             |  | pocz. XX w.    |
| 86 | Piecuchy      | 13         | budynek mieszkalny               |                             |  | II poł. XIX w. |
| 87 | Piecuchy      | dz. nr 116 | cmentarz ewangelicki - zamknięty |                             | województwa ewidencja zabytków                 | XIX w.         |
| 88 | Płozy         | 36         | budynek gospodarczy              |                             |  | pocz. XX w.    |
| 89 | Płozy         | 36         | budynek mieszkalny               |                             |  | pocz. XX w.    |
| 90 | Płozy         | 37a        | stodoła                          |                             |  | XIX/XX w.      |
| 91 | Płozy         | 37a        | świątelnia gminna                |                             |  | pocz. XX w.    |
| 92 | Płozy         | dz. nr 42  | cmentarz ewangelicki - zamknięty |                             | województwa ewidencja zabytków                 | pocz. XX w.    |
| 93 | Prusowy Borek | 1          | szkoła, ob. budynek mieszkalny   |                             |  | pocz. XX w.    |
| 94 | Prusowy Borek | 11         | budynek mieszkalny               |                             |  | XIX/XX w.      |
| 95 | Prusowy Borek | dz. nr 81  | cmentarz ewangelicki - zamknięty |                             | województwa ewidencja                          | XIX w.         |



|     |        |              |   |                             |   |   |
|-----|--------|--------------|---|-----------------------------|---|---|
|     |        |              |   |                             | zabytków  |   |
| 96  | Pużary | dz. nr 274/6 | cmentarz ewangelicki - nieczynny                                      |                             | województwa ewidencja zabytków                  | XIX w.                                    |
| 97  | Romany | 20b          | niepubliczny zespół szkolno - przedszkolny z kamiennym murem oporowym | d. nr 21                    | województwa ewidencja zabytków                  | 1897 r.                                   |
| 98  | Romany | 25           | budynek mieszkalny  | budynek drewniany wyburzony | rejestr zabytków nr A-859 z dnia 10.04.1968 r.  | XVIII/XIX w.                              |
| 99  | Romany | 26           | budynek gospodarczy   |                             | województwa ewidencja zabytków                  | pocz. XX w.                               |
| 100 | Romany | 26           | karczma ob. bud. handlowo - mieszkalny                                |                             | województwa ewidencja zabytków                  | pocz. XX w.                               |
| 101 | Romany | 29           | budynek mieszkalny  |                             | województwa ewidencja zabytków                  | pocz. XX w.                               |
| 102 | Romany | 32           | budynek mieszkalny  |                             | województwa ewidencja zabytków                  | pocz. XX w.                               |
| 103 | Romany | 57           | budynek mieszkalny  |                             | województwa ewidencja zabytków                  | XIX/XX w.                                 |
| 104 | Romany | 58           | budynek mieszkalny  |                             | województwa ewidencja zabytków                  | pocz. XX w.                               |
| 105 | Romany | dz. nr 50    | cmentarz ewangelicki - zamknięty                                      |                             | województwa ewidencja zabytków                  | XIX w.                                    |
| 106 | Rudka  | 10           | szkoła podstawowa   |                             | województwa ewidencja zabytków                  | 1913 r.,<br>rozbudowa<br>30-te lata XX w. |
| 107 | Rudka  | 14           | budynek mieszkalny  |                             | rejestr zabytków nr A-2827 z dnia 30.05.1989 r. | pocz. XX w.                               |
| 108 | Rudka  | 17           | budynek mieszkalny  |                             | rejestr zabytków nr A-2828 z dnia 30.05.1989 r. | 1 poł. XIX w.                             |
| 109 | Rudka  | 22           | budynek mieszkalny  |                             |   | II poł. XIX w.                            |
| 110 | Rudka  | 25           | budynek mieszkalny  |                             | województwa ewidencja                           | koniec XIX w.                             |

|     |              |                |   |  |   |                |
|-----|--------------|----------------|---|--|---|----------------|
|     |              |                |   |  | zabytków  |                |
| 111 | Rudka        | 28             | budynek mieszkalny  |  |   | II poł. XIX w. |
| 112 | Rudka        | 35             | budynek mieszkalny  |  | województwa<br>ewidencja<br>zabytków                      | pocz. XX w.    |
| 113 | Rudka        | dz. nr 74      | cmentarz ewangelicki -<br>ob. komunalny                               |  | województwa<br>ewidencja<br>zabytków                      | XIX w.         |
| 114 | Sasek        | dz. nr<br>3340 | cmentarz ewangelicki -<br>nieczynny                                   |  | województwa<br>ewidencja<br>zabytków                      | pocz. XX w.    |
| 115 | Sasek Mały   | 4              | budynek mieszkalny  |  |   | koniec XIX w.  |
| 116 | Sasek Mały   | 6              | budynek mieszkalny  |  |   | koniec XIX w.  |
| 117 | Sasek Mały   | 17             | budynek mieszkalny  |  |   | II poł. XIX w. |
| 118 | Sasek Mały   | dz. nr<br>229  | cmentarz ewangelicki -<br>nieczynny                                   |  | województwa<br>ewidencja<br>zabytków                      | XIX w.         |
| 119 | Sasek Wielki | 14             | budynek mieszkalny  |  |   | II poł. XIX w. |
| 120 | Sasek Wielki | 18             | budynek mieszkalny  |  |   | XIX/XX w.      |
| 121 | Sasek Wielki | 21             | budynek mieszkalny  |  |   | pocz. XX w.    |
| 122 | Sasek Wielki | dz. nr 61      | wieża piechoty dla broni<br>ręcznej i maszynowej<br>wraz z otoczeniem |  | rejestr<br>zabytków nr A-<br>4273 z dnia<br>29.12.2003 r. | 1900 r.        |
| 123 | Sasek Wielki | dz. nr<br>110  | cmentarz ewangelicki -<br>zamknięty                                   |  | województwa<br>ewidencja<br>zabytków                      | XIX w.         |
| 124 | Sawica       | dz. nr 26      | cmentarz ewangelicki -<br>nieczynny                                   |  | województwa<br>ewidencja<br>zabytków                      | pocz. XX w.    |
| 125 | Sędańsk      | 6              | szkoła, ob. świetlica<br>gminna                                       |  |   | pocz. XX w.    |
| 126 | Sędańsk      | dz. nr<br>230  | cmentarz ewangelicki  |  | województwa<br>ewidencja<br>zabytków                      | XIX w.         |
| 127 | Siódmak      | 12             |   |  |   | II poł. XIX w. |
| 128 | Siódmak      | 13             |   |  |   | II poł. XIX w. |

|     |                |              |   |  |  |                  |
|-----|----------------|--------------|---|--|--|------------------|
| 129 | Siódmak        | dz. nr 939   | cmentarz ewangelicki - zamknięty  |  | województwo<br>ewidencja<br>zabytków               | koniec XIX w.    |
| 130 | Siódmak        |              | schron nr 47: schron bojowy (stanowisko bojowe do ognia czołowego)                  |  | województwo<br>ewidencja<br>zabytków               | 1939 r.          |
| 131 | Siódmak        |              | schron nr 48: bierny schron dla drużyny piechoty                                    |  | województwo<br>ewidencja<br>zabytków               | 1928 r.          |
| 132 | Siódmak        |              | schron nr 49: punkt oporu piechoty, bierny schron dla dwóch drużyn piechoty)        |  | województwo<br>ewidencja<br>zabytków               | 1905 r., 1930 r. |
| 133 | Stare Kiejkuty | 4a           | budynek gospodarczy   |  |  | XIX/XX w.        |
| 134 | Stare Kiejkuty | 11           | budynek mieszkalny  |  | województwo<br>ewidencja<br>zabytków               | koniec XIX w.    |
| 135 | Stare Kiejkuty | dz. nr 78    | cmentarz ewangelicki - zamknięty  |  | województwo<br>ewidencja<br>zabytków               | XIX w.           |
| 136 | Szczyconeck    | 15           | budynek mieszkalny  |  | województwo<br>ewidencja<br>zabytków               | pocz. XX w.      |
| 137 | Szczyconeck    | dz. nr 30    | cmentarz ewangelicki - zamknięty  |  | województwo<br>ewidencja<br>zabytków               | XIX w.           |
| 138 | Szymany        | 13           | budynek mieszkalny  |  |  | koniec XIX w.    |
| 139 | Szymany        | 24           | kościół ewangelicki, ob. rzymsko-katolicki pw. MB Częstochowskiej wraz z otoczeniem |  | rejestr<br>zabytków nr A-3875 z dnia 12.03.1996 r. | 1938 r.          |
| 140 | Szymany        | 31           | kaplica chrześcijan baptystów, ob. budynek mieszkalny wraz z otoczeniem             |  | rejestr<br>zabytków nr A-3930 z dnia 21.10.1996 r. | 1928 r.          |
| 141 | Szymany        | 51           | budynek mieszkalny  |  |  | pocz. XX w.      |
| 142 | Szymany        | 52           | budynek mieszkalny  |  |  | pocz. XX w.      |
| 143 | Szymany        | dz. nr 167/1 | cmentarz ewangelicki, ob. rzymsko-katolicki   |  |  | pocz. XX w.      |
| 144 | Trelkowo       | 5            | budynek mieszkalny  |  | województwo  | koniec XIX w.    |

|     |           |                     |   |          |   |                 |
|-----|-----------|---------------------|---|----------|---|-----------------|
|     |           |                     |   |          | ewidencja zabytków                              |                 |
| 145 | Trelkowo  | 9                   | budynek mieszkalny  |          | wojewódzka ewidencja zabytków                   | koniec XIX w.   |
| 146 | Trelkowo  | 11                  | budynek mieszkalny  |          | wojewódzka ewidencja zabytków                   | pocz. XX w.     |
| 147 | Trelkowo  | 16                  | chlew   |          |   | koniec XIX w.   |
| 148 | Trelkowo  | 17                  | budynek mieszkalny z dawnego zespołu gospody wiejskiej                  | d. nr 12 | wojewódzka ewidencja zabytków                   | XIX/XX w.       |
| 149 | Trelkowo  | 25                  | budynek mieszkalny  |          |   | koniec XIX w.   |
| 150 | Trelkowo  | 30                  | kaplica chrześcijan baptystów, ob. budynek mieszkalny wraz z otoczeniem |          | rejestr zabytków nr A-3931 z dnia 21.10.1996 r. | lata 1928-1929  |
| 151 | Trelkowo  | 40                  | budynek mieszkalny  |          | wojewódzka ewidencja zabytków                   | pocz. XX w.     |
| 152 | Trelkowo  | 42                  | budynek gospodarczy   |          |   | koniec XIX w.   |
| 153 | Trelkowo  | 51                  | stodoła   |          |   | koniec XIX w.   |
| 154 | Trelkowo  | 53                  | budynek mieszkalny  |          | wojewódzka ewidencja zabytków                   | pocz. XX w.     |
| 155 | Trelkowo  | dz. nr 109          | cmentarz ewangelicki - zamknięty  |          | wojewódzka ewidencja zabytków                   | XIX w.          |
| 156 | Trelkowo  | dz. nr 138          | cmentarz ewangelicki - zamknięty  |          | wojewódzka ewidencja zabytków                   | XIX w.          |
| 157 | Trelkowo  | dz. nr 230          | kościół ewangelicki, ob. rzymsko-katolicki                              |          | rejestr zabytków nr A-863 z dnia 05.04.1968 r.  | 1757 r., XIX w. |
| 158 | Trelkowo  | dz. nr 230          | cmentarz przykościelny, ob. park  |          | rejestr zabytków nr A-1465 z dnia 25.03.1983 r. | XVIII/XIX w.    |
| 159 | Trelkówko | dz. nr 67/20, 67/21 | cmentarz ewangelicki - zamknięty  |          | wojewódzka ewidencja zabytków                   | XIX w.          |
| 160 | Wały      | 6                   | budynek mieszkalny  |          |   | II poł. XIX w.  |

|     |                       |                           |                                       |                                   |  |                |
|-----|-----------------------|---------------------------|---------------------------------------|-----------------------------------|--|----------------|
| 161 | Wały                  | 11                        | budynek mieszkalny                    |                                   | województwa<br>ewidencja<br>zabytków                     | II poł. XIX w. |
| 162 | Wały                  | 29                        | budynek mieszkalny                    |                                   |  | II poł. XIX w. |
| 163 | Wały                  | 34                        | budynek mieszkalny                    |                                   | województwa<br>ewidencja<br>zabytków                     | 1880 r.        |
| 164 | Wały                  | dz. nr 91                 | cmentarz ewangelicki                  |                                   | województwa<br>ewidencja<br>zabytków                     | XIX w.         |
| 165 | Wawrochy              | 6                         | budynek mieszkalny                    |                                   | województwa<br>ewidencja<br>zabytków                     | II poł. XIX w. |
| 166 | Wawrochy              | 14                        | chałupa drewniana                     | budynek<br>drewniany<br>wyburzony | rejestr<br>zabytków nr A-<br>866 z dnia<br>08.04.1968 r. | 1833 r.        |
| 167 | Wawrochy              | 14a                       | budynek gospodarczy                   | wyburzony                         | rejestr<br>zabytków nr<br>A-980 z dnia<br>27.06.1968 r.  | XIX w.         |
| 168 | Wawrochy              | 23                        | budynek mieszkalny                    | wyburzony                         | rejestr<br>zabytków nr A-<br>865 z dnia<br>08.04.1968 r. | XIX w.         |
| 169 | Wawrochy              | 24                        | budynek mieszkalny                    |                                   |  | II poł. XIX w. |
| 170 | Wawrochy              | 28                        | budynek mieszkalny                    |                                   | województwa<br>ewidencja<br>zabytków                     | koniec XIX w.  |
| 171 | Wawrochy              | 30                        | szkoła, ob. świetlica<br>wiejska      |                                   |  | pocz. XX w.    |
| 172 | Wawrochy              | dz. nr 8                  | cmentarz ewangelicki -<br>zamknięty   |                                   | województwa<br>ewidencja<br>zabytków                     | XIX w.         |
| 173 | Wólka<br>Szczycieńska | dz. nr<br>989             | cmentarz ewangelicki -<br>nieczynny   |                                   | województwa<br>ewidencja<br>zabytków                     | XIX w.         |
| 174 | Wólka<br>Szczycieńska | dz. nr<br>989,<br>1000/21 | schron nr 50: punkt<br>oporu piechoty |                                   | województwa<br>ewidencja<br>zabytków                     | 1905 r.        |
| 175 | Zielonka              | 4                         | budynek gospodarczy I                 |                                   |  | pocz. XX w.    |
| 176 | Zielonka              | 4                         | budynek gospodarczy II                |                                   |  | pocz. XX w.    |

|     |            |    |                                   |                                   |  |             |
|-----|------------|----|-----------------------------------|-----------------------------------|--|-------------|
|     |            |    |                                   |                                   |  |             |
| 177 | Zielonka   | 4  | budynek mieszkalny                |                                   |  | XIX/XX w.   |
| 178 | Zielonka   | 6  | budynek gospodarczy               |                                   |  | XIX/XX w.   |
| 179 | Zielonka   | 7  | budynek mieszkalny                |                                   | województwa<br>ewidencja<br>zabytków                     | poł. XIX w. |
| 180 | Zielonka   | 11 | budynek gospodarczy               |                                   | województwa<br>ewidencja<br>zabytków                     | pocz. XX w. |
| 181 | Zielonka   | 11 | szkoła, ob. budynek<br>mieszkalny |                                   | województwa<br>ewidencja<br>zabytków                     | pocz. XX w. |
| 182 | Zielonka   | 11 | obora                             |                                   | województwa<br>ewidencja<br>zabytków                     | pocz. XX w. |
| 183 | Zielonka   | 11 | stodoła                           |                                   | województwa<br>ewidencja<br>zabytków                     | pocz. XX w. |
| 184 | Zielonka   | 23 | budynek gospodarczy               |                                   |  | XIX/XX w.   |
| 185 | Zielonka   | 24 | budynek mieszkalny                | budynek<br>drewniany<br>wyburzony | rejestr<br>zabytków nr A-<br>984 z dnia<br>15.06.1968 r. | XIX w.      |
| 186 | Żytkowizna | 51 | leśnictwo Lipowiec                |                                   |  | 1 ćw. XX w. |

Najstarszy obiekt architektury, znajdujący się w Gminnej Ewidencji Zabytków to zlokalizowany w Trelkowie kościół ewangelicki (obrzęd rzymsko-katolicki) - II połowa XVIII w.



Na terenie Gminy Szczytno zlokalizowanych jest 170 stanowisk archeologicznych. Występują one w miejscowościach: Jęcznik, Kobyłocha, Dębówko, Kasprzy, Romany, Trelkowo, Marksoby, Stare Kiejkuty, Jęcznik, Sawica, Dębówko, Lemany, Romany, Szczyconek, Zielonka, Olszyny, Sędańsk, Siódmak, Nowe Gizewo, Rudka, Siódmak, Niedźwiedzie, Olszyny, Płozy, Prusowy Borek, Wawrochy, Sasek Mały, Sasek Wielki, Czarkowy Grąd, Szymany, Lipowiec, Piecuchy, Piecuchy, Wały, Gawrzyjałki, Lipowiec.

### **Plan gospodarki niskoemisyjnej**

Plan Gospodarki Niskoemisyjnej został przyjęty Uchwałą Nr XIII/85/2015 Rady Gminy Szczytno z dnia 28 września 2015 r. Dokument swym zasięgiem obejmuje obszar Gminy Szczytno oraz gmin z terenu powiatu szczycieńskiego, mrągowskiego oraz nidzickiego. Jego celem jest wskazanie kierunków i sposobów zrównoważonego oraz niskoemisyjnego rozwoju gmin w perspektywie do roku 2020.

Długofalowym celem polityki ekologicznej w zakresie poprawy jakości powietrza atmosferycznego jest ograniczenia niskiej emisji (likwidacja lub modernizacja lokalnych kotłowni opalanych paliwem stałym lub likwidacja (modernizacja) indywidualnych,

wysokoemisyjnych pieców na paliwo stałe, zamiana tych urządzeń na bardziej sprawne, podłączanie obiektów do sieci ciepłej, ograniczanie wielkości emisji zanieczyszczeń komunikacyjnych, ograniczenie emisji pyłowo-gazowej z sektora przemysłowego, stosowanie urządzeń grzewczych o wysokich sprawnościach, stosowanie niekonwencjonalnych źródeł uzyskiwania energii ciepłej (wykorzystywanie ciepła odpadowego i alternatywnych źródeł energii, zmianę rodzajów paliwa), pożyczki, dodatki, dofinansowanie dla inwestorów, właścicieli nieruchomości modernizujących ogrzewanie.

Dokument zakłada również zmniejszenie uciążliwości hałasu dla mieszkańców gminy poprzez:

- utrzymanie aktualnego poziomu hałasu w obszarach, gdzie sytuacja akustyczna jest korzystna,
- ograniczenie poziomu hałasu emitowanego przez środki transportu w obszarach miejskich i wzdłuż głównych dróg,
- wyeliminowanie z użytkowania środków transportu, maszyn i urządzeń, z których emisja hałasu nie odpowiada przyjętym standardom,
- wprowadzenie koniecznych zmian w inżynierii ruchu drogowego oraz budowa obwodnic,
- poprawienie organizacji ruchu ułatwiającą płynność jazdy,
- poprawę stanu nawierzchni ulic,
- rozbudowę ścieżek rowerowych,
- budowę ekranów akustycznych,
- zwiększenie ilości izolacyjnych pasów zieleni,
- działania ograniczające hałas przemysłowy.

Gmina Szczytno, jako pierwsza w powiecie szczycieńskim wpisała się w inicjatywę antysmogową. W dniu 31 stycznia 2018 r. podjęto uchwałę nr XLIII/318/2018 Rady Gminy Szczytno w sprawie określania zasad udzielania dotacji celowej z budżetu Gminy Szczytno na dofinansowanie inwestycji służących ochronie powietrza, polegających na wymianie źródeł ciepła w budynkach lub lokalach mieszkalnych na terenie Gminy Szczytno.



Uchwałą nr XLVIII,336/2021 z dnia 8 listopada 2021 r., Rada Gminy Szczytno dokonała zmiany Uchwały Nr XLIII/318/2018 Rady Gminy Szczytno z dnia 31 stycznia 2018r. w sprawie określania zasad udzielania dotacji celowej z budżetu Gminy Szczytno na dofinansowanie inwestycji służących ochronie powietrza, polegających na wymianie źródeł ciepła w budynkach lub lokalach mieszkalnych na terenie Gminy Szczytno.

Od 2018 roku, co roku, prowadzony jest nabór wniosków na dofinansowanie inwestycji służących ochronie powietrza, polegających na wymianie źródeł ciepła w budynkach lub lokalach mieszkalnych. Beneficjentami dotacji są:

1) osoby fizyczne będące właścicielami lub współwłaścicielami budynków mieszkalnych jednorodzinnych;

2) osoby fizyczne będące najemcami, właścicielami lub współwłaścicielami lokali mieszkalnych w budynkach mieszkalnych wielorodzinnych;

3) wspólnoty mieszkaniowe.

Wyżej wymienione podmioty mogą ubiegać się o dofinansowanie inwestycji służących ochronie powietrza, polegających na wymianie źródeł ciepła w budynkach lub lokalach mieszkalnych na terenie Gminy Szczytno.

Warunkiem niezbędnym dla uzyskania dotacji jest likwidacja wszystkich dotychczasowych służących ogrzewaniu pieców lub kotłów c.o. opalanych paliwem stałym oraz złożenie wniosku przed wymianą sposobu ogrzewania.

W 2023 roku w ramach dotacji wymienionych zostało łącznie 5 kotłów na łączną kwotę dofinansowania 27 925,00 zł.

### **Program Ochrony Środowiska dla Gminy Szczytno na lata 2021-2024**

Uchwałą nr LI/370/2022 Rady Gminy Szczytno z dnia 11 lutego 2022 r. został przyjęty Program Ochrony Środowiska dla Gminy Szczytno na lata 2021-2024 z perspektywą na lata 2025-2028

Jest on jest podstawowym narzędziem prowadzenia polityki ochrony środowiska na terenie gminy. Obowiązek wykonania Programu Ochrony Środowiska wynika z ustawy z dnia 27 kwietnia 2001r. – Prawo ochrony środowiska (Dz.U. Z 2020, poz. 1219 tj.),

Struktura opracowania obejmuje omówienie kierunków ochrony środowiska w gminny w odniesieniu m.in. do gospodarki wodno-ściekowej, gospodarki odpadami, ochrony powierzchni ziemi i gleb, ochrony powietrza, ochrony przed hałasem, ochrony przed promieniowaniem elektromagnetycznym, ochrony przyrody, edukacji ekologicznej.

W opracowaniu znajduje się ich charakterystyka, ocena stanu aktualnego oraz określenie stanu docelowego. Identyfikacja potrzeb gminy w zakresie ochrony środowiska, w odniesieniu do obowiązujących przepisów prawnych, polega na sformułowaniu celów nadrzędnych oraz strategii ich realizacji. Na tej podstawie opracowywany jest plan operacyjny, przedstawiający listę przedsięwzięć, jakie zostaną zrealizowane na terenie gminy do roku 2030.

### **Plan zaopatrzenia w ciepło, energię elektryczną i paliwa gazowe Gminy Szczytno**

Na podstawie uchwały nr XXXVI/257/2017 r. z dnia 23 czerwca 2017 r. Rada Gminy Szczytno przyjęła projekt założeń do Planu zaopatrzenia w ciepło, energię elektryczną i paliwa gazowe Gminy Szczytno na lata 2012-2030. W 2020 r. Gmina Szczytno prowadziła prace nad aktualizacją projektu zgodnie z Polityką energetyczną Polski do roku 2030. Na terenie gminy przeważa zabudowa wolnostojąca – obejmuje ona ponad 99% ogółu wszystkich budynków, w związku z tym zaopatrzenie w ciepło obiektów na terenie gminy Szczytno odbywa się głównie poprzez rozproszone źródła energii. Nadal głównym paliwem wśród odbiorców indywidualnych jest węgiel, gaz, biomasa (przede wszystkim drewno i jego pochodne) oraz rzadziej – olej opałowy i energia elektryczna.

Na podstawie uchwały nr XLIX/349/2021 z dnia 15 grudnia 2021 r. Rada Gminy Szczytno przyjęła „ Aktualizację Założeń do planu Zaopatrzenia w Ciepło, Energię Elektryczną i Paliwa Gazowe dla Gminy Szczytno na lata 2021 – 2036.

Planowanie w zakresie racjonalnego gospodarowania energią jest jednym z obowiązków gmin wynikających z zapisów Ustawy z dnia 10 kwietnia 1997r. Prawo energetyczne (Dz. U. z 2021 r. poz. 716, 868, 1093, 1505 i 1642). Projekt założeń sporządza się dla obszaru gminy co najmniej na okres 15 lat i aktualizuje co najmniej raz na 3 lata.

Koszt opracowania zrealizowanego w 2021 roku wyniósł 4920, 00 zł.

Zapotrzebowanie na ciepło w Gminie Szczytno pokrywane jest przez kotłownie indywidualne. Całkowite zapotrzebowanie na ciepło wynosi 327,9 TJ/rok i zgodnie z prognozami uwzględniającymi progresywny, stabilny i pasywny wariant rozwoju do roku 2036 zapotrzebowanie spadnie kolejno o ok. 13,2 TJ/ rok dla wariantu progresywnego, natomiast dla wariantów stabilnego i pasywnego zapotrzebowanie na ciepło wzrośnie o 6,6 bądź 19,7 TJ/rok. Zmiany zapotrzebowania na ciepło wynikają przede wszystkim z tempa budowy nowych mieszkań, z rozwoju nowoczesnego budownictwa mieszkaniowego, budowy lokalnych kotłowni oraz działań energooszczędnych takich jak wymiany kotłów czy termomodernizacje budynków.

Sieć elektroenergetyczna eksploatowana jest przez spółkę Enea Operator Sp. z o.o. Jest to napowietrzna sieć średniego i niskiego napięcia. Całkowite roczne zużycie energii elektrycznej wynosi 10 678,9 MWh na rok i dla poszczególnych wariantów rozwoju (progresywny, stabilny, pasywny), zgodnie z szacunkami do roku 2036 wzrost zapotrzebowania na energię elektryczną wyniesie kolejno o ok: 756,9; 378,4 i 45,4 MWh/rok. Największy udział w zużyciu energii elektrycznej mają gospodarstwa domowe (oświetlenie, sprzęt gospodarstwa domowego) oraz oświetlenie budynków publicznych i ulic. Zużycie energii elektrycznej na potrzeby ogrzewnictwa jest marginalne. Dla potrzeb sporządzenia oszacowania zmian zapotrzebowania na energię elektryczną założono, iż zależy ono przede wszystkim od tempa przyrostu nowych odbiorców oraz zmian tempa wzrostu rozwoju gospodarczego, zgodnie z założeniami Polityki energetycznej Polski do 2040 roku.

W kwestii wykorzystania gazu ziemnego, faktem jest, iż teren gminy leży w obszarze działania Polskiej Spółki Gazownictwa Sp. z o.o. Oddział Zakład Gazowniczy w Olsztynie. System dystrybucji gazu zasilający teren gminy składa się z sieci gazowych średniego ciśnienia. Całkowite roczne zużycie gazu wynosi ok. 756,9 tys.m<sup>3</sup> na rok i dla poszczególnych

wariantów rozwoju (progresywny, stabilny, pasywny), zgodnie z szacunkami do roku 2036 przyrost zapotrzebowania na paliwa gazowe wyniesie kolejno o ok: 199,4; 79,8 i 39,9 tys.m<sup>3</sup>/rok.

W planie inwestycyjnym przewidziano nakłady na przyłączenie do sieci gazowej nowych odbiorców przyłączanych w ramach bieżącej działalności przyłączeniowej w oparciu o zawarte umowy przyłączeniowe.

### **Program opieki nad zwierzętami bezdomnymi oraz zapobiegania bezdomności zwierząt na terenie Gminy Szczytno na rok 2023**

Uchwałą nr LXIX/491/2023, z dnia 17.03.2023 r. Rada Gminy Szczytno przyjęła Program opieki nad zwierzętami bezdomnymi oraz zapobiegania bezdomności zwierząt na terenie Gminy Szczytno na rok 2023. Zgodnie z art. 11 a ustawy z dnia 21 sierpnia 1997 r. o ochronie zwierząt ( Dz. U. 2023 r., poz. 1580 ze zm.) Rada Gminy Szczytno wypełniając obowiązek, określa w drodze uchwały do dnia 31 marca, program opieki nad zwierzętami bezdomnymi oraz zapobiegania bezdomności zwierząt.

Zgodnie z obowiązującymi przepisami, ustawy o ochronie zwierząt, projekt programu wójt (burmistrz, prezydent miasta) najpóźniej do 1 lutego przekazuje do zaopiniowania: właściwemu powiatowemu lekarzowi weterynarii, organizacjom społecznym, których statutowym celem działania jest ochrona zwierząt, działającym na obszarze gminy, dzierżawcom lub zarządcom obwodów łowieckich, działających na obszarze gminy.

W Programie, który ma na celu zapewnienie opieki zwierzętom bezdomnym, zmniejszanie populacji bezdomnych zwierząt, edukację w zakresie humanitarnego traktowania zwierząt wskazano szereg działań, jakie prowadzi Gmina Szczytno w zakresie zapobiegania bezdomności zwierząt. Wprowadzona w programie sterylizacja bądź kastracja zwierząt stanowi skuteczną metodę w zakresie nadmiernej i niekontrolowanej rozrodczości zwierząt. Ponadto Gmina Szczytno realizując obowiązek wynikający z ustawy o ochronie zwierząt, finansuje opiekę i dokarmianie kotów wolno żyjących, a także podejmuje działania

edukacyjne w zakresie właściwej opieki nad zwierzętami, ich humanitarnego traktowania, propagowania sterylizacji i kastracji, oraz adopcji zwierząt bezdomnych.

Środki finansowe poniesione w 2023 w ramach realizacji programu:

- 1) Środki przeznaczone na zapewnianie bezdomnym zwierzętom z terenu Gminy Szczytno miejsca w Schronisku w 2023 roku – 360 000 zł
- 2) Zapewnienie opieki weterynaryjnej w przypadku zdarzeń drogowych z udziałem bezdomnych zwierząt- 324,00 zł;
- 4) Opieka nad wolno żyjącymi kotami w tym ich dokarmianie – 2 882,66 zł
- 5) Dofinansowanie zabiegów sterylizacji albo kastracji opiekunom psów i kotów – zrealizowanych zostało 101 zleceń na łączną kwotę 12 125,00 zł.
- 6) Usługa polegająca na wyłapywaniu bezdomnych zwierząt na terenie Gminy Szczytno i transport do Schroniska dla Zwierząt w Szczytnie- 3 130,23 zł

### **Gminna Strategia Rozwiązywania Problemów Społecznych**

W dniu 27 stycznia 2021 r. Rada Gminy Szczytno przyjęła uchwałą nr XXXVII/256/2021 Strategię Rozwiązywania Problemów Społecznych Gminy Szczytno na lata 2021 – 2027.

Podstawą prawną opracowania Strategii Rozwiązywania Problemów Społecznych na terenie Gminy Szczytno jest ustawa z dnia 12 marca 2004 r. o pomocy społecznej (tekst pierwotny: Dz. U. z 2004 r. Nr 64, poz. 593 z późn. zm., tekst jednolity: Dz. U. z 2008 r. Nr 115, poz. 728 z późn.zm.), która nakłada na gminy obowiązek opracowania i realizacji gminnej strategii rozwiązywania problemów społecznych ze szczególnym uwzględnieniem programów pomocy społecznej, profilaktyki i rozwiązania problemów alkoholowych i innych, których celem jest integracja osób i rodzin z grup szczególnego ryzyka.

Realizacja strategii rozwiązywania problemów społecznych realizowana jest działaniami Gminnego Ośrodka Pomocy Społecznej w Szczytnie. Od 2009 roku, wykonywanie

zadań przez tę jednostkę wpisuje się w proces wdrożenia na terenie Gminy Szczytno nowoczesnego modelu pomocy społecznej.

Jednym z wniosków płynących z realizacji strategii jest fakt, iż zorientowanie działań na wybranych grupach problemowych jest najlepszą możliwością poprawy sytuacji wielu osób, a także zaktywizowania wielu grup podlegających wykluczeniu społecznemu.

Z powyższego wynika kolejny wniosek. Warunkiem skutecznej pomocy nie jest tylko sprawne działanie służb pomocy społecznej. Bowiem obowiązkiem klienta ośrodka pomocy społecznej, jest współdziałanie w rozwiązywaniu swojej trudnej sytuacji życiowej. Wymaga to zmiany postawy, na ogół biernej i roszczeniowej, na postawę aktywną w rozwiązywaniu własnych problemów.

W roku 2023 kontynuowano realizację strategii poprzez działania Gminnego Ośrodka Pomocy Społecznej w Szczytnie.

### **Program Profilaktyki i Rozwiązywania Problemów Alkoholowych oraz Przeciwdziałania Narkomanii.**

W związku ze zmianą przepisów prawa od 01.04.2022 roku obowiązuje Gminny Program Profilaktyki i Rozwiązywania Problemów Alkoholowych oraz Przeciwdziałania Narkomanii w Gminie Szczytno na lata 2022-2023 został przyjęty do realizacji na podstawie ustawy z dnia 26 października 1982 roku o wychowaniu w trzeźwości i przeciwdziałaniu alkoholizmowi (tekst jednolity Dz.U. 2021 poz. 1119 z późn.zm.), ustawy z dnia 29 lipca 2005 r. o przeciwdziałaniu narkomanii (t.j. Dz. U. z 2020 r. poz. 2050 z późn. zm.) oraz Uchwały Nr LIII/390/2022 Rady Gminy Szczytno z dnia 29 marca 2022 roku.

Podobnie jak w 2022 roku nad realizacją programu czuwa Gminna Komisja Rozwiązywania Problemów Alkoholowych w Szczytnie, która została powołana przez Wójta Gminy Szczytno.

Komisja dysponuje środkami finansowymi pochodzącymi z opłat za wydawanie zezwoleń na sprzedaż napojów alkoholowych. Środki te zostały wyodrębnione w strukturze Budżetu Gminnego Ośrodka Pomocy Społecznej w Szczytnie w Dziale 851- Ochrona zdrowia

w Rozdziale 85154 - Przeciwdziałanie alkoholizmowi oraz Rozdziale 85153- Zwalczanie narkomanii.

W 2023 roku, pomoc dla osób z problemem alkoholowym oraz stosowaniem przemocy w rodzinie świadczona była w Punkcie Konsultacyjno - Informacyjnym dla Osób Uzależnionych i współuzależnionych oraz dotkniętych przemocą w rodzinie, w którym dyżury pełnione były przez:

- 1) członków Gminnej Komisji Rozwiązywania Problemów Alkoholowych w Szczytnie,
- 2) prawnika,
- 3) psychologa.

Zgodnie z postanowieniami umowy zlecenia odbyło się 47 dyżurów członków Gminnej Komisji Rozwiązywania Problemów Alkoholowych w Szczytnie. Pełnione były one w każdą środę w godzinach 15:30 - 17:30. Przyjęto ogółem 60 osób. W trakcie dyżurów udzielono 173 porady. Wpłynęło 35 wniosków o wszczęcie procedury związanej z orzeczeniem obowiązku leczenia odwykowego.

W 2023 roku odbyło się 48 spotkań z prawnikiem, podczas których udzielono porad prawnych z zakresu prawa rodzinnego i opiekuńczego, prawa karnego, prawa cywilnego, a także sporządzono pisma procesowe (wnioski, pozwy). Każde spotkanie trwało 3 godziny. Z poradnictwa prawnego w tym okresie skorzystały 150 osób (w tym 23 osób dotkniętych problemem przemocy w rodzinie).

W 2023 roku odbyło się 48 dyżurów psychologa, każdy trwał 4 godziny. Łącznie 192 godziny z pomocy psychologicznej skorzystało 26 osób odbyły się 93 konsultacje (w tym 11 osób doświadczających przemocy). Udzielano wsparcia dla członków rodzin osób uzależnionych od alkoholu. Prowadzono konsultacje z osobami doświadczającymi obniżonego nastroju, zburzeń lękowych i trudności związanych ze stresem. Udzielono wsparcia i psychoedukacji dla osób współuzależnionych od alkoholu. Konsultacje dotyczyły także spraw związanych z trwającą oraz doświadczaną w przeszłości przemocą: wzmocnienia poczucia bezpieczeństwa i własnej wartości.

W okresie sprawozdawczym do Punktu Konsultacyjno - Informacyjnego dla osób uzależnionych, współuzależnionych oraz dotkniętych przemocą zgłosiła się 1 osoba z problemem uzależnienia od narkotyków.

**Działania profilaktyki przeciw alkoholowej i przeciwdziałania narkomanii  
zrealizowane w 2023 r. z udziałem gminnych placówek oświatowych i  
wychowawczych**

W placówkach oświatowych na terenie Gminy Szczytno realizowano profilaktykę uniwersalną skierowaną do całych grup względu na stopień indywidualnego ryzyka występowania problemów związanych z używaniem alkoholu, narkotyków, przemocą oraz uzależnień behawioralnych. Jej cel stanowi zmniejszenie, a nawet wyeliminowanie czynników ryzyka sprzyjających rozwojowi problemów w danej populacji i wzmocnienie czynników wspierających prawidłowy rozwój. Warsztaty i spektakle profilaktyczne realizowane są na podstawie wniosku o sfinansowanie przedłożonego przez placówkę oświatową.

W dniu 19.01.2023 roku w Zespole Szkolno-Przedszkolnym w Lipowcu odbyły się 2 przedstawienia teatralne pt. „Klejnoty Królowej zimy. W przedstawieniu wzięły udział przedszkolaki – 60 dzieci, oraz uczniowie klas I-III -58 uczniów.

W dniach 22-24.03.2023 roku członkowie Gminnej Komisji Rozwiązywania Problemów Alkoholowych uczestniczyli w szkoleniu „Ustawa z dnia 13 stycznia 2023 r. - zmiany w ustawie o przeciwdziałaniu przemocy w rodzinie. Przegląd i omówienie najważniejszych zadań Komisji Rozwiązywania Problemów Alkoholowych i Zespołów Interdyscyplinarnych. Przeciwdziałanie przemocy w rodzinie w aspekcie teoretycznym i praktycznym” - organizowanym przez Oficynę Profilaktyczną z Krakowa.

Dnia 14.04.2023 roku Gminnym Przedszkolu w Kamionku odbyły się dwa przedstawienia teatralne dla dzieci w wieku 3-6 lat pt. „Jak szlachetność i praca w szczęście się obraca. W przedstawieniu uczestniczyło 81 dzieci.



Dnia 14.04.2023 roku w Zespole Szkolno-Przedszkolnym odbył się spektakl profilaktyczny dla dzieci w wieku 3-6 lat pt. „Jak szlachetność i praca w szczęście się obraca”. W przedstawieniu wzięły udział przedszkolaki – 62 dzieci, oraz uczniowie klas I-III -60 uczniów.

Dnia 14.04.2023r. w Szkole Podstawowej w Szymanach zostały przeprowadzone warsztaty profilaktyczne dot. uzależnień behawioralnych przeprowadzone przez z Dialog Centrum Edukacji i Profilaktyki Piotr Rogóż.

W klasach;

- I-III udział w warsztatach wzięło 43 uczniów
- IV-VI w warsztatach wzięło 41 uczniów
- VII-VIII w warsztatach wzięło 19 uczniów

W dniu 18.04.2023 roku Gminna Komisja Rozwiązywania Problemów Alkoholowych w Szczytnie w ramach edukacji publicznej zorganizowała w świetlicy wiejskiej w Kamionku wykład otwarty dla mieszkańców pt. „Przemoc –przyczyny, następstwa możliwości pomocy”. Po wykładzie rozdysponowano ulotki i broszury dot. zjawiska przemocy oraz możliwościach pomocy osobom doświadczającym przemocy oraz stosującym przemoc.

Dnia 19.04.2023 roku w Zespole Szkolno-Przedszkolnym w Lipowcu odbyły się warsztaty dla uczniów klas VII-VIII rekomendowanego programu Debata w których uczestniczyło:

- w klasie VII - 8 uczniów
- w klasie VIII - 23 uczniów

Dnia 19.04.2023 roku w Zespole Szkolno-Przedszkolnym w Lipowcu odbyła się prelekcja/ warsztaty przeprowadzone przez Ośrodek Profilaktyki i Edukacji Lider z Morąga dla rodziców i nauczycieli na temat „Postawy rodziców jako element profilaktyki domowej – wpływ przemocy domowej na ucznia”. W którym uczestniczyło 13 nauczycieli oraz 58 rodziców.

Dnia 20.04.2023 r. w Zespole Szkolno-Przedszkolnym w Lipowcu odbyły się warsztaty dla uczniów klas V i VI pt: „Spójrz inaczej na agresję, przeprowadzone przez Ośrodek Profilaktyki i Edukacji Lider z Morąga, w których uczestniczyło:

- w klasie V - 16 uczniów
- w klasie VI - 23 uczniów

W Szkole Podstawowej w Wawrochach dnia 10.05.2023 roku zrealizowane zostały spektakle profilaktyczne:

- „Tajemniczy Skrzat” dla klas I-III oraz oddziału przedszkolnego w którym wzięło udział 28 uczniów.
- „Niewinna gra” dla klas IV-VI w którym wzięło udział 28 uczniów.
- „Rodzinny dramat” dla klas VII-VIII w którym udział wzięło 24 uczniów

W Zespole Szkolno - Przedszkolnym w Lipowcu dnia 11.05.2023r roku zostały zrealizowane spektakle profilaktyczne:

- „Tajemniczy Skrzat” dla klas I-III oraz oddziału przedszkolnego w którym wzięło udział 130 uczniów.
- „Niewinna gra” dla klas IV-VI w którym wzięło udział 45 uczniów.
- „Rodzinny dramat” dla klas VII-VIII w którym udział wzięło 36 uczniów.

W Szkole Podstawowej w Olszynach dnia 11.05.2023 roku zostały zrealizowane spektakle profilaktyczne:

- „Tajemniczy Skrzat” dla klas I-III oraz oddziału przedszkolnego w którym wzięło udział 45 uczniów.
- „Niewinna gra” dla klas IV-VI w którym wzięło udział 34 uczniów.
- „Rodzinny dramat” dla klas VII-VIII w którym udział wzięło 33 uczniów.

W Szkole Podstawowej w Rudce dnia 12.05.2023 roku zostały zrealizowane spektakle profilaktyczne:

- „Tajemniczy Skrzat” dla klas I-III oraz oddziału przedszkolnego w którym wzięło udział 67 uczniów.

- „Niewinna gra” dla klas IV-VI w którym wzięło udział 75 uczniów.
- „Rodzinny dramat” dla klas VII-VIII w którym udział wzięło 51 uczniów

W Szkole Podstawowej w Szymanach dnia 12.05.2023 roku zostały zrealizowane spektakle profilaktyczne:

- „Tajemniczy Skrzat” dla klas I-III w którym wzięło udział 43 uczniów.
- „Niewinna gra” dla klas IV-VI w którym wzięło udział 41 uczniów.
- „Rodzinny dramat” dla klas VII-VIII w którym udział wzięło 19 uczniów

W dniach 13 -14.05.2023 r. (I część) i 27 - 28.05.2023 r. ( II część) psycholog szkolny oraz dwóch pedagogów ze szkół: Szkoły Podstawowej w Rudce i Zespołu Szkolno - Przedszkolnego w Lipowcu uczestniczyło w szkoleniu „Szkoła dla rodziców i wychowawców”, - 40 godzinnym treningu umiejętności wychowawczych. Szkolenie pozwoliło na podniesie kompetencji w obszarze wychowania, w tym budowania zdrowych relacji, uznawanych za podstawowy czynnik chroniący oraz przygotowujący do bezpośredniej, satysfakcjonującej pracy z dziećmi, młodzieżą oraz z rodzicami.

Dnia 19.05.2023 roku Gminnym Przedszkolu w Kamionku odbyły się dwa przedstawienia teatralne pt. „Psołka Dorotka” dla dzieci w wieku 3-6 lat. W przedstawieniu uczestniczyło 89 dzieci.

W dniach 14-15 czerwca 2023 roku 2 członków Gminnej Komisji Rozwiązywania Problemów Alkoholowych w Szczytnie uczestniczyło w szkoleniowej naradzie pełnomocników/koordynatorów gminnych ds. profilaktyki i rozwiązywania problemów uzależnień organizowanej we współpracy Województwa Warmińsko-Mazurskiego, Krajowego Centrum Przeciwdziałania Uzależnieniom oraz Instytutu Profilaktyki Zintegrowanej.

Dnia 26.05.2023 roku w świetlicy wiejskiej w Kamionku odbyło się szkolenie dla członków Gminnej Komisji Rozwiązywania Problemów Alkoholowych w Szczytnie, pracowników Gminnego Ośrodka Pomocy Społecznej w Szczytnie, pt: „Przemoc – specyfika zjawiska przemocy w rodzinie, możliwości pomocy”. W szkoleniu uczestniczyło 10 osób.

W terminie 19-22.06.2023 roku członkowie Gminnej Komisji Rozwiązywania Problemów Alkoholowych w Szczytnie uczestniczyli w Ogólnopolskim Szkoleniu Specjalistów z KRPA, ZI, OPS PCPR o tematyce: „Przeciwdziałanie przemocy w rodzinie – omówienie najnowszych zmian”, „Wydatkowanie środków w ramach gminnych programów profilaktyki i rozwiązywania problemów alkoholowych, ze szczególnym uwzględnieniem małpkowego”, „Uzależnienie behawioralne”.

W 2023 roku przeprowadzono diagnozę problemu uzależnień w Gminie Szczytno, główny cel badania stanowiło zdiagnozowanie skali zagrożenia problemem uzależnień od alkoholu i innych substancji psychoaktywnych oraz uzależnień behawioralnych wśród mieszkańców Gminy Szczytno.

Dnia 08.09.2023 roku asystent rodziny Gminnego Ośrodka Pomocy Społecznej uczestniczył w szkoleniu „Przemoc wobec dzieci - identyfikowanie, pomoc, interwencja”.

Dnia 8.09.2023 roku 2 członków Gminnej Komisji Rozwiązywania Problemów Alkoholowych w Szczytnie uczestniczyło w Konferencji Wojewódzkiej w Olsztynie „E-uzależnienia – wyzwania dla współczesnej rodziny”.

Dnia 20.09.2023 roku pracownik socjalny Gminnego Ośrodka Pomocy Społecznej w Szczytnie uczestniczył w szkoleniu „Funkcjonowanie Zespołów Interdyscyplinarnych i grup diagnostyczno-pomocowych po zmianie ustawy o przeciwdziałaniu przemocy domowej. Dokumentacja, wykładania i stosownie prawa przez członków ZI i grup diagnostyczno-pomocowych.

Dnia 28.09.2023 roku asystent rodziny Gminnego Ośrodka Pomocy Społecznej uczestniczył w szkoleniu „Lepiej zrozumieć żeby lepiej pomagać - uzależnienie od alkoholu, narkotyków oraz uzależnienia behawioralne - geneza, kryteria rozpoznawania i funkcjonowanie uzależnionego, metody pracy terapeutycznej oraz możliwe zadania w ramach gminnych programów”

W terminie 9-12.10.2023 roku członkowie Gminnej Komisji Rozwiązywania Problemów Alkoholowych w Szczytnie uczestniczyli w Ogólnopolskim Szkoleniu Specjalistów z KRPA, ZI, OPS PCPR o tematyce: „Przeciwdziałanie przemocy domowej oraz procedura niebieskiej karty,” „Wydatkowanie środków w ramach gminnych programów profilaktyki i rozwiązywania problemów alkoholowych, ze szczególnym uwzględnieniem małego małego”, „Przeciwdziałanie uzależnieniom na poziomie lokalnym”.

W dniach 08.11.2023r. - 09.11.2023 r. w Szkole Podstawowej w Szymanach zostały zrealizowane warsztaty profilaktyczne przez Ośrodek Profilaktyki i Edukacji „Lider” z Morąga:

- „Spójrz inaczej na agresję” dla uczniów klas V-w których wzięło udział 19 uczniów.
- „Spójrz inaczej na agresję” dla uczniów klas VI-w których wzięło udział 13 uczniów.
- „Debata” dla uczniów klas VII-w których wzięło udział 13 uczniów.
- „Debata” dla uczniów klas VIII-w których wzięło udział 10 uczniów.

Dnia 9.11.2023 roku w Zespole Szkolno-Przedszkolnym odbyły się warsztaty dla uczniów, rodziców i nauczycieli „ Negatywne skutki spożywania alkoholu w rodzinie. Przemoc domowa – wpływ na rozwój psychiczny i fizyczny dziecka”. W warsztatach uczestniczyło 76 uczniów, 70 rodziców i 17 nauczycieli.

W dniach 15-16.11.2023 roku w Zespole Szkolno-Przedszkolnym odbyły się warsztaty dla uczniów:

- „Mam w sobie moc” – dla uczniów klas IV- uczestniczyło 17 uczniów
- „Recepta na szczęście” dla uczniów klas V- uczestniczyło 16 uczniów
- „Zdrowo i dobrze żyć” dla uczniów klas VI- uczestniczyło 15 uczniów
- „Tak czy Nie” dla uczniów klas VII i VIII- uczestniczyło 15 uczniów z klasy VII i 10 uczniów z klasy VIII

Dnia 23.11.2023 roku odbyła się Gminna Konferencja „E - uzależnienia współczesne zagrożenia w sieci i uzależnienia behawioralne”, która odbyła się w Zespole Szkolno-Przedszkolnym w Lipowcu. Konferencja składała się z dwóch wystąpień pierwsze

przeprowadzone przez psycholog mgr Barbarę Ślusarczyk dotyczyło E - uzależnień, Zagrożeń które stwarza wirtualny świat. Czy da się chronić dzieci przed zagrożeniami płynącymi z sieci. Uzależnienia behawioralne dzieci kiedy kończy się przyjemność a zaczyna uzależnieni”, „Zdrowie psychiczne w cyfrowym świecie”, „Higiena cyfrowa”.

Długi blok przeprowadziła st. sierż. Joanna Menelska z Zespołu Profilaktyki Społecznej Komendy Powiatowej Policji w Szczytnie dotyczył zagadnień: Jak reagować gdy uczniowie spotkają się z agresją w Internecie, Konsekwencji prawnych niewłaściwego korzystania z sieci internetowej i niezgodnego z prawem zamieszczania treści naruszających dobro innych. W konferencji uczestniczyli członkowie Gminnej Komisji Rozwiązywania Problemów Alkoholowych w Szczytnie, pracownicy socjalni, asystent rodziny Gminnego Ośrodka Pomocy Społecznej w Szczytnie, kadra pedagogiczna ze szkół z terenu Gminy Szczytno, dzielnicowi Gminy Szczytno, łącznie 35 osób.

Dnia 24.11.2023 roku 2 członków Gminnej Komisji Rozwiązywania Problemów Alkoholowych uczestniczyło w Konferencji Wojewódzkiej w Olsztynie pt. „Świadek przemocy domowej w świetle znowelizowanej ustawy.”

Dnia 30.11.2023 roku 2 członków Gminnej Komisji Rozwiązywania Problemów Alkoholowych w Szczytnie uczestniczyło w Konferencji Wojewódzkiej w Olsztynie pt. „Rola Samorządu w zakresie przeciwdziałania uzależnieniom.”

Dnia 7.12.2023 roku w Szkole Podstawowej w Rudce odbyły się warsztaty dla uczniów, rodziców i nauczycieli „Negatywne skutki spożywania alkoholu w rodzinie. Przemoc domowa – wpływ na rozwój psychiczny i fizyczny dziecka”. W warsztatach uczestniczyło 111 uczniów, 15 rodziców i 10 nauczycieli.

Dnia 7.12.2023 roku w Zespole Szkolno-Przedszkolnym odbyły się warsztaty profilaktyczne dla rodziców dzieci przedszkolnych i klas I-III oraz nauczycieli na temat „ Higiena cyfrowa – zagrożenia w sieci wśród dzieci przedszkolnych i szkolnych”. W warsztatach uczestniczyło 30 rodziców i 12 nauczycieli.

Gminna Komisja Rozwiązywania Problemów Alkoholowych w Szczytnie przyłączyła się do Ogólnopolskiej Kampanii „Biała Wstążka” - jedną z inicjatyw podejmowanych w ramach kampanii są tzw. otwarte drzwi w placówkach oraz instytucjach niosących pomoc ofiarom przemocy domowej w ramach kampanii w sobotę dnia 9 grudnia 2023 roku pełniony był dyżur w Gminnym Ośrodku Pomocy Społecznej w Szczytnie przez członków Gminnej Komisji Rozwiązywania Problemów Alkoholowych w Szczytnie.

Do placówek oświatowych z terenu gminy Szczytno zakupiono plakaty, broszury, ulotki. Zakupione materiały posłużą do realizacji działań profilaktyczno-edukacyjnych z zakresu przeciwdziałania uzależnieniom, cyberprzemocy, oraz przeciwdziałania narkomanii.

Dla członków GKRPA oraz kadry pedagogicznej ze szkół z terenu Gminy Szczytno zakupiono roczną prenumeratę na 2024 rok miesięcznika Świat Problemów oraz miesięcznika Remedium.

W 2023 roku Gminna Komisja Rozwiązywania Problemów Alkoholowych w Szczytnie współpracowała z Krajowym Centrum Przeciwdziałania Uzależnieniom, Urzędem Marszałkowskim, Komendą Powiatową Policji w Szczytnie, Sądem Rejonowym w Szczytnie, Gminnym Ośrodkiem Pomocy Społecznej w Szczytnie, placówkami oświatowymi oraz placówkami służby zdrowia.

### **Program współpracy z organizacjami pozarządowymi**

Współpraca Gminy Szczytno z podmiotami, do których program jest skierowany, obejmował finansową i pozafinansową formę współpracy. Współpraca finansowa dotyczyła w szczególności zlecenia organizacjom pozarządowym oraz podmiotom wymienionym art. 3 ust. 3 ustawy zadań publicznych, poprzez wspieranie zadań wraz z udzieleniem dotacji na dofinansowanie ich realizacji. Współpraca pozafinansowa polegała m.in. na działaniach informacyjnych i organizacyjnych.

Art. 3 ust. 3 ustawy dotyczy innych podmiotów które mogą również prowadzić działalność pożytku publicznego, są to:

- osoby prawne i jednostki organizacyjne działające na podstawie przepisów o stosunku Państwa do Kościoła Katolickiego w Rzeczypospolitej Polskiej, o stosunku Państwa do innych kościołów i związków wyznaniowych oraz o gwarancjach wolności sumienia i wyznania, jeżeli ich cele statutowe obejmują prowadzenie działalności pożytku publicznego;
- stowarzyszenia jednostek samorządu terytorialnego;
- spółdzielnie socjalne;
- spółki akcyjne i spółki z ograniczoną odpowiedzialnością oraz kluby sportowe będące spółkami działającymi na podstawie przepisów ustawy z dnia 25 czerwca 2010 r. o sporcie (Dz. U. z 2014 r. poz. 715), które nie działają w celu osiągnięcia zysku oraz przeznaczają całość dochodu na realizację celów statutowych oraz nie przeznaczają zysku do podziału między swoich udziałowców, akcjonariuszy i pracowników.

Konkurs ogłoszony został zarządzeniem Wójta Gminy Szczytno nr 223/2022 Wójta Gminy Szczytno z dnia 29 grudnia 2022 r. i przewidywał realizację zadań publicznych w formie wsparcia w czterech zakresach: wspierania i upowszechniania kultury fizycznej; kultury, sztuki, ochrony dóbr kultury i dziedzictwa narodowego; nauki, szkolnictwa wyższego, edukacji, oświaty i wychowania oraz pomocy społecznej, w tym pomocy rodzinom i osobom w trudnej sytuacji życiowej oraz wyrównywania szans tych rodzin i osób.

W konkursie wpłynęło 15 ofert. Zawarto 15 umów.

Wyniki ogłoszono zarządzeniem Wójta Gminy Szczytno nr 23/2023 z dnia 1 lutego 2023 r. Łączna kwota dotacji przekazanych organizacjom pozarządowym w ramach konkursu wynosiła: 172.500,00 zł (słownie: sto siedemdziesiąt dwa tysiące pięćset złotych 00/100). Adresatami poszczególnych zadań było w sumie około 1000 osób.

1) w zakresie wspierania i upowszechniania kultury fizycznej ilość zaplanowanych środków wyniosła 120.000 zł. Wydatkowano w 2023 r. – 120.000 zł. W tym zakresie wpłynęło



7 ofert. Ostatecznie przyznano dotację na realizację zadań dla wszystkich 7 organizacji.

2) w zakresie nauki, szkolnictwa wyższego, edukacji, oświaty i wychowania ilość zaplanowanych środków wyniosła 25.000 zł. Wydatkowano w 2023 r. – 25.000 zł.

W tym zakresie wpłynęły 3 oferty. Zawarto 3 umowy.

3) w zakresie kultury, sztuki, ochrony dóbr kultury i dziedzictwa narodowego ilość zaplanowanych środków wyniosła 30.000 zł. Wydatkowano w 2023 r. – 22.500 zł. W tym zakresie wpłynęło 4 oferty. Podpisano 4 umowy.

4) w zakresie pomocy społecznej, w tym pomocy rodzinom i osobom w trudnej sytuacji życiowej oraz wyrównywania szans tych rodzin i osób ilość zaplanowanych środków wyniosła 5 000 zł. Wpłynęła 1 oferta w tym zakresie. Podpisano umowę.

### **Stypendia motywacyjne**

- 1.** Nagrody w ramach Lokalnego Programu Wspierania Edukacji Uzdolnionych Dzieci i Młodzieży

#### **Realizacja (czerwiec 2023 r. ) za okres roku szkolnego 2022/2023**

Podstawa prawna: uchwała Rady Gminy Szczytno nr XLV/312/2021 z dnia 2 sierpnia 2021 r. (Warmi. z 2021 r. poz.3310) w sprawie określenia regulaminu szczegółowych warunków udzielania stypendium, form i zakresu tej pomocy oraz trybu postępowania.

W ramach Lokalnego Programu Wspierania Edukacji Uzdolnionych Dzieci i Młodzieży przyznawane było stypendium:

- 1) za osiągnięcia edukacyjne;
- 2) za wybitne osiągnięcia artystyczne;
- 3) za wybitne osiągnięcia sportowe.

Z programu skorzystali uczniowie:

- 1) Szkoły Podstawowej im. K.I. Gałczyńskiego w Lipowcu
- 2) Szkoły Podstawowej w Olszynch
- 3) Szkoły Podstawowej w Rudce
- 4) Szkoły Podstawowej im. M. Kopernika w Szymanach
- 5) Szkoły Podstawowej w Wawrochach

- 6) Niepublicznej Szkoły Podstawowej im. W. Chotomskiej w Trelkowie
- 7) Niepublicznej Szkoły Podstawowej w Romanach
- 8) Niepublicznej Szkoły Podstawowej w Gawrzyżkach

Liczba stypendium za wyniki w nauce wg kryterium:

- 1) 30 stypendiów za średnią ocen od 5.40 do 5.59 w kwocie 600 zł,
- 2) 16 stypendiów za średnią ocen od 5.60 do 5.79 w kwocie 800 zł,
- 3) 12 stypendiów za średnią ocen od 5.80 do 5.99 w kwocie 1.000 zł,
- 4) 5 stypendia za średnią 6.00 w kwocie 1.200 zł.

Ponadto przyznano 1 stypendium w kwocie 1.500 zł za wybitne osiągnięcia artystyczne oraz 3 stypendia w kwocie 1500 zł za wybitne osiągnięcia sportowe zgodnie z kryteriami przyjętymi programem. Bilansując rok szkolny 2022/2023 przyznano 67 stypendiów na łączną kwotę 54.800 zł.

## 2. Stypendium szkolne i zasiłki szkolne o charakterze socjalnym w roku 2023

|   |   |    |
|---|---|----|
| Liczba złożonych wniosków o stypendium              | - | 96 |
| Pozytywnie rozpatrzonych                            | - | 96 |
| Liczba uczniów, którzy otrzymali stypendium szkolne | - | 96 |

Wysokość przyznanego stypendium szkolnego wynosiło 960 lub 992 zł dla ucznia. Stypendium dotyczyło okresu od września do grudnia 2023 r.

Łączna kwota wypłacona na stypendia szkolne o charakterze socjalnym wynosi 90.845,46 zł (w tym jest 80% dotacji celowej).

|   |   |   |
|---|---|---|
| Liczba złożonych wniosków o zasiłek szkolny | - | 4 |
|---|---|---|

|                            |   |             |
|----------------------------|---|-------------|
| Pozytywnie rozpatrzonych   | - | 4           |
| Wysokość zasiłku szkolnego | - | 620 zł      |
| łącznie kwota wydatkowana  | - | 2.480,00 zł |

### **Kalendarz imprez edukacyjnych**

W 2022 r. na realizację kalendarza imprez edukacyjnych zaplanowano do wykorzystania kwotę 37.500 zł (4210, 4300). Wykorzystano 36.413,65 zł.

Zrealizowano m.in. dzień dziecka w placówkach oświatowych.

### **Kalendarz imprez kulturalnych**

W 2022 r. na realizację kalendarza imprez kulturalnych zaplanowano do wykorzystania kwotę 12.000 zł (4210, 4300). Wykorzystano: 2.209,88 zł.

Zrealizowano m.in. Jubileusz Par z okazji 50 lecia pożycia.

### **Kalendarz imprez sportowych**

W 2022 r. na realizację kalendarza imprez sportowych zaplanowano do wykorzystania kwotę 61.000,00 zł (4210, 4300). Wykorzystano: 33.181,18 zł.

Zrealizowano m.in. :

- 1) Plebiscyt na Najpopularniejszego Sportowca Powiatu Szczycieńskiego, organizator: Kurek Mazurski, uczestnicy: sportowcy z powiatu szczycieńskiego.

## REALIZACJA UCHWAŁ RADY GMINY SZCZYTNO

### Szczegółowy wykaz uchwał

2023 rok

|                 |              |  |
|-----------------|--------------|--|
| LXVI/468/2023   | 2.01.2023    | w sprawie: zaciągnięcia pożyczki na dofinansowanie zadania „Budowa instalacji fotowoltaicznych na budynkach placówek oświatowych i Urzędu Gminy”   |
| LXVI/469/2023   | 2.01.2023    | w sprawie zaciągnięcia pożyczki na dofinansowanie zadania „Budowa instalacji fotowoltaicznych na obiektach stacji uzdatniania wody miejsc. Trelkowo, Lipowiec i Wawrochy”  |
| LXVI/470/2023   | 2.01.2023    | w sprawie zmiany Wieloletniej Prognozy Finansowej na lata 2023-2028  |
| LXVI/471/2023   | 2.01.2023    | w sprawie zmian w budżecie gminy na 2023 rok   |
| LXVIII/482/2023 | 2 marca 2023 | w sprawie zmian uchwały Nr LXI/437/2022 Rady Gminy Szczytno z dnia 31 marca 2021 r. w sprawie określenia przystanków komunikacyjnych przy drogach krajowych i drogach gminnych na terenie Gminy Szczytno oraz zasadach korzystania z tych przystanków                                |
| LXVIII/483/2023 | 2023-03-02   | w sprawie: wyrażenia zgody na odstąpienie od obowiązku przetargowego trybu wydzierżawienia części nieruchomości gruntowej stanowiącej mienie gminne  |
| LXVIII/484/2023 | 2023-03-02   | w sprawie wyrażenia zgody na zawarcie porozumienia międzygminnego pomiędzy Gminą Miejską Szczytno i Gminą Szczytno powierzających sobie częściową realizację zadań oraz przejmujących prawa i obowiązki w zakresie zbiorowego zaopatrzenia w wodę i zbiorowego odprowadzania ścieków |
| LXVIII/485/2023 | 2023-03-02   | w sprawie wyrażenia/niewyrażenia zgody na wyodrębnienie  |

|                 |               |  |
|-----------------|---------------|--|
|                 |               | funduszu sołectkiego w 2024 roku   |
|                 |               | w sprawie przystąpienia do sporządzenia miejscowego planu  |
| LXVIII/486/2023 | 2023-03-02    | zagospodarowania przestrzennego w części obrębu geodezyjnego Stare Kiejkuty, gmina Szczytno  |
|                 |               | w sprawie przystąpienia do sporządzenia miejscowego planu  |
| LXVIII/487/2023 | 2023-03-02    | zagospodarowania przestrzennego w części obrębu geodezyjnego Zielonka, gmina Szczytno;   |
|                 |               | w sprawie uchwalenia Wieloletniej Prognozy Finansowej  |
| LXVIII/488/2023 | 2023-03-02    | Gminy Szczytno na lata 2023-2028   |
|                 |               | w sprawie: zmian w budżecie gminy na 2023 rok  |
|                 |               | w sprawie: zaciągnięcia pożyczki na dofinansowanie zadania   |
| LXVIII/490/2023 | 2 marca 2023  | „Modernizacja stacji uzdatniania wody w miejscowości Olszyny”  |
|                 |               | w sprawie wprowadzenia programu opieki nad zwierzętami   |
| LXIX/491/2023   | 17 marca 2023 | bezdolnymi oraz zapobiegania bezdomności zwierząt na terenie Gminy Szczytno na rok 2023.   |
|                 |               | w sprawie ustalenia wykazu kąpielisk i określenia sezonu kąpielowego na terenie Gminy Szczytno na rok 2023   |
| LXIX/492/2023   | 17 marca 2023 | zmieniająca uchwałę w sprawie określenia zasad zwrotu wydatków poniesionych na świadczenia z pomocy społecznej w formie posiłku albo świadczenia rzeczowego  |
|                 |               | w postaci produktów żywnościowych dla osób objętych wieloletnim rządowym programem „Posiłek w szkole i w domu” na lata 2019 - 2023                           |
| LXIX/493/2023   | 17 marca 2023 |  |
|                 |               | zmieniająca uchwałę w sprawie podwyższenia kryterium dochodowego uprawniającego do przyznawania pomocy w postaci świadczenia pieniężnego z pomocy społecznej |
| LXIX/494/2023   | 17 marca 2023 | w formie zasiłku celowego na zakup posiłku lub żywności dla osób objętych wieloletnim rządowym programem „Posiłek w szkole i w                               |

domu" na lata 2019 - 2023

|               |                  |   |
|---------------|------------------|---|
| LXIX/495/2023 | 17 marca 2023    | w sprawie określenia stawki za 1 kilometr przebiegu pojazdu w Gminie Szczytno w roku szkolnym 2022/2023   |
| LXIX/496/2023 | 17 marca 2023    | w sprawie rozpatrzenia skargi Pana Sławomira Ł. na działalność Wójta Gminy Szczytno   |
| LXIX/497/2023 | 17 marca 2023    | w sprawie: zaciągnięcia pożyczki na dofinansowanie zadania „Budowa instalacji fotowoltaicznych na obiektach stacji uzdatniania wody miejsc. Trelkowo, Lipowiec i Wawrochy”  |
| LXIX/498/2023 | 17 marca 2023    | w sprawie: zaciągnięcia pożyczki na dofinansowanie zadania „Budowa instalacji fotowoltaicznych na budynkach placówek oświatowych i Urzędu Gminy”  |
| LXIX/499/2023 | 17 marca 2023    | w sprawie: zaciągnięcia pożyczki na dofinansowanie zadania „Modernizacja i rozbudowa stacji uzdatniania wody w miejscowości Wawrochy”   |
| LXIX/500/2023 | 17 marca 2023    | w sprawie: zaciągnięcia pożyczki na dofinansowanie zadania „Modernizacja i rozbudowa stacji uzdatniania wody wraz z przebudową sieci wodociągowej w miejsc. Kamionek” .   |
| LXIX/501/2023 | 17 marca 2023    | w sprawie zmiany Wieloletniej Prognozy Finansowej na lata 2023-2028   |
| LXIX/502/2023 | 17 marca 2023    | w sprawie zmian w budżecie gminy na 2023 rok  |
| LXX/503/2023  | 14 kwietnia 2023 | w sprawie: wyrażenia zgody na udostępnienie nieruchomości gruntowych stanowiących mienie gminne   |
| LXX/504/2023  | 14 kwietnia 2023 | w sprawie: zmiany uchwały nr XXVI/210/2012 z dnia 7 grudnia 2012 r. w sprawie wyboru metody ustalenia opłaty za gospodarowanie odpadami komunalnymi oraz ustalenia wysokości stawki tej opłaty oraz stawki za pojemnik o określonej pojemności. |
| LXX/505/2023  | 14 kwietnia 2023 | w sprawie zmiany uchwały Nr LXIII/445/2022 Rady Gminy Szczytno z dnia 10 listopada 2022r. w sprawie określenia wysokości stawek podatku od nieruchomości  |
| LXX/506/2023  | 14 kwietnia      | w sprawie zmiany Wieloletniej Prognozy Finansowej na lata 2023-   |

|               | 2023                | 2028   |
|---------------|---------------------|--|
| LXX/507/2023  | 14 kwietnia<br>2023 | w sprawie zmian w budżecie Gminy Szczytno na 2023 rok  |
| LXXI/508/2023 | 28 kwietnia<br>2023 | w sprawie udzielenia Wójtowi Gminy Szczytno wotum zaufania   |
| LXXI/509/2023 | 28 kwietnia<br>2023 | zatwierdzenia skonsolidowanego sprawozdania finansowego za 2022 rok Gminy Szczytno   |
| LXXI/510/2023 | 28 kwietnia<br>2023 | zatwierdzenia sprawozdania finansowego za 2022 rok   |
| LXXI/511/2023 | 28 kwietnia<br>2023 | w sprawie udzielenia absolutorium Wójtowi Gminy Szczytno z tytułu wykonania budżetu Gminy Szczytno za 2022 rok   |
| LXXI/512/2023 | 28 kwietnia<br>2023 | w sprawie wyrażenia zgody na zawarcie umów dzierżawy nieruchomości gruntowych położonych w obrębie geodezyjnym Trelkowo na okres do 10 lat oraz odstąpienie od przetargowego trybu zawarcia umów.  |
| LXXI/513/2023 | 28 kwietnia<br>2023 | w sprawie uchwalenia miejscowego planu zagospodarowania przestrzennego w części obrębu geodezyjnego Nowe Gizewo, gmina Szczytno  |
| LXXI/514/2023 | 28 kwietnia<br>2023 | w sprawie uchwalenia miejscowego planu zagospodarowania przestrzennego w części obrębu geodezyjnego Szczycionek, gmina Szczytno  |
| LXXI/515/2023 | 28 kwietnia<br>2023 | w sprawie zmiany Regulaminu utrzymania czystości i porządku na terenie Gminy Szczytno.   |
| LXXI/516/2023 | 28 kwietnia<br>2023 | w sprawie wymagań, jakie powinien spełniać przedsiębiorca ubiegający się o uzyskanie zezwolenia w zakresie opróżniania zbiorników bezodpływowych lub osadników w instalacjach przydomowych oczyszczalni ścieków i transportu nieczystości ciekłych na terenie Gminy Szczytno |
| LXXI/517/2023 | 28 kwietnia<br>2023 | w sprawie: zaciągnięcia pożyczki na dofinansowanie zadania „Modernizacja stacji uzdatniania wody w miejscowości Szymany”   |
| LXXI/518/2023 | 28 kwietnia         | w sprawie: zaciągnięcia pożyczki na dofinansowanie zadania   |

|                 |                  |  |
|-----------------|------------------|--|
|                 | 2023             | „Zakup lekkiego samochodu ratowniczo-gaśniczego dla OSP Lipowiec”  |
| LXXI/519/2023   | 28 kwietnia 2023 | w sprawie: zaciągnięcia pożyczki na dofinansowanie zadania „Zakup lekkiego samochodu ratowniczo-gaśniczego dla OSP Romany”   |
| LXXI/520/2023   | 28 kwietnia 2023 | w sprawie zmiany Wieloletniej Prognozy Finansowej na lata 2023-2028  |
| LXXI/521/2023   | 28 kwietnia 2023 | w sprawie zmian w budżecie gminy na 2023 rok   |
| LXXII/522/2023  | 17 maja 2023     | w sprawie rozpatrzenia skargi Pana Sławomira Ł. na działalność Wójta Gminy Szczytno  |
| LXXII/523/2023  | 17 maja 2023     | w sprawie rozpatrzenia ponownej skargi na działalność Wójta Gminy Szczytno i Prezesa Zakładu Gospodarki Komunalnej i Mieszkaniowej w Kamionku Sp. z o.o.   |
| LXXII/524/2023  | 17 maja 2023     | w sprawie zmiany Wieloletniej Prognozy Finansowej na lata 2023-2028  |
| LXXII/525/2023  | 17 maja 2023     | w sprawie zmian w budżecie gminy na 2023 rok   |
| LXXIII/526/2023 | 13 czerwca 2023  | w sprawie zmiany Uchwały Nr LXXI/515/2023 Rady Gminy Szczytno z dnia 28 kwietnia 2023r. w sprawie zmiany Regulaminu utrzymania czystości i porządku na terenie Gminy Szczytno.   |
| LXXIII/527/2023 | 13 czerwca 2023  | w sprawie ustalenia regulaminu określającego kryteria oraz tryb przyznawania nagród dla nauczycieli za ich osiągnięcia w zakresie pracy dydaktycznej, wychowawczej i opiekuńczej   |
| LXXIII/528/2023 | 13 czerwca 2023  | w sprawie ustalenia regulaminu określającego wysokość stawek i szczegółowe warunki przyznawania dodatków do wynagrodzenia zasadniczego, szczegółowe warunki obliczania i wypłacania wynagrodzenia za godziny ponadwymiarowe i godziny doraźnych zastępstw oraz wysokość i warunki wypłacania nagród ze specjalnego funduszu nagród |
| LXXIII/529/2023 | 13 czerwca 2023  | w sprawie ustalenia opłat za świadczenia w publicznych przedszkolach prowadzonych przez Gminę Szczytno   |



|                 |                 |   |
|-----------------|-----------------|---|
| LXXIII/530/2023 | 13 czerwca 2023 | w sprawie wyrażenia woli kontynuacji członkostwa Gminy Szczytno w Stowarzyszeniu Lokalna Grupa Działania „Brama Mazurskiej Krainy” z siedzibą w Nidzicy w nowej perspektywie finansowej na lata 2023-2027   |
| LXXIII/531/2023 | 13 czerwca 2023 | w sprawie: wyrażenia zgody na odstąpienie od obowiązku przetargowego trybu wydzierżawienia części nieruchomości gruntowej stanowiącej mienie gminne   |
| LXXIII/532/2023 | 13 czerwca 2023 | w sprawie: zaciągnięcia pożyczki na dofinansowanie zadania „Modernizacja stacji uzdatniania wody w miejscowości Szymany”  |
| LXXIII/533/2023 | 13 czerwca 2023 | w sprawie: zaciągnięcia pożyczki na dofinansowanie zadania „Zakup lekkiego samochodu ratowniczo-gaśniczego dla OSP Romany”  |
| LXXIII/534/2023 | 13 czerwca 2023 | w sprawie: zaciągnięcia pożyczki na dofinansowanie zadania „Budowa sieci wodociągowej w miejsc. Marksewo”   |
| LXXIII/535/2023 | 13 czerwca 2023 | w sprawie zmiany Wieloletniej Prognozy Finansowej na lata 2023-2028   |
| LXXIII/536/2023 | 13 czerwca 2023 | w sprawie zmian w budżecie gminy na 2023 rok  |
| LXXIII/537/2023 | 13 czerwca 2023 | w sprawie rozpatrzenia skargi Pani Elżbiety M. na działalność Wójta Gminy Szczytno  |
| LXXIV/538/2023  | 7 lipca 2023    | w sprawie trybu i sposobu powoływania oraz odwoływania członków Zespołu Interdyscyplinarnego w Gminie Szczytno  |
| LXXIV/539/2023  | 7 lipca 2023    | w sprawie wskazania wstępnej lokalizacji przystanków komunikacyjnych w miejscowości Młyńsko, gm. Szczytno.  |
| LXXIV/540/2023  | 7 lipca 2023    | w sprawie zmiany uchwały Nr LXI/437/2022 Rady Gminy Szczytno z dnia 23 września 2022 roku w sprawie określenia przystanków komunikacyjnych przy drogach krajowych i drogach gminnych na terenie Gminy Szczytno oraz zasad korzystania z tych przystanków. |
| LXXIV/541/2023  | 7 lipca 2023    | w sprawie utworzenia Gminnego Żłobka w Szczytnie oraz nadania mu statutu  |
| LXXIV/542/2023  | 7 lipca 2023    | w sprawie zmiany Wieloletniej Prognozy Finansowej na lata 2023-   |

2028

|                |                  |  |
|----------------|------------------|--|
| LXXIV/543/2023 | 7 lipca 2023     | w sprawie zmian w budżecie gminy na 2023 rok   |
| LXXIV/544/2023 | 7 lipca 2023     | w sprawie rozpatrzenia skarg Pani Elżbiety M. i Aliny B. na działalność Wójta Gminy Szczytno   |
| LXXV/545/2023  | 24 sierpnia 2023 | w sprawie zmiany uchwały nr LXXIII/528/2023 Rady Gminy Szczytno z dnia 13 czerwca 2023 roku w sprawie ustalenia regulaminu określającego wysokość stawek i szczegółowe warunki przyznawania dodatków do wynagrodzenia zasadniczego, szczegółowe warunki obliczania i wypłacania wynagrodzenia za godziny ponadwymiarowe i godziny doraźnych zastępstw oraz wysokość i warunki wypłacania nagród ze specjalnego funduszu nagród |
| LXXV/546/2023  | 24 sierpnia 2023 | w sprawie określenia stawki za 1 kilometr przebiegu pojazdu w Gminie Szczytno w roku szkolnym 2023/2024  |
| LXXV/547/2023  | 24 sierpnia 2023 | w sprawie zatwierdzenia wniosku o wsparcie ze środków Rządowego Funduszu Rozwoju Mieszkalnictwa na sfinansowanie objęcia udziałów w istniejącej Społecznej Inicjatywie Mieszkaniowej KZN Warmia i Mazury Sp. z o.o. z siedzibą w Olsztynku   |
| LXXV/548/2023  | 24 sierpnia 2023 | w sprawie upoważnienia Wójta Gminy Szczytno do zawarcia porozumienia z Powiatem Szczycieńskim w sprawie udzielenia dotacji celowej do inwestycji drogowej pod nazwą: „Przebudowa drogi powiatowej nr 1659N w msc. Sędańsk”, realizowanej przez Powiat Szczycieński.  |
| LXXV/549/2023  | 24 sierpnia 2023 | w sprawie upoważnienia Wójta Gminy Szczytno do zawarcia porozumienia z Województwem Warmińsko – Mazurskim w sprawie zasad współfinansowania i realizacji zadania pod nazwą „Uzbrojenie terenów przemysłowych w miejscowości Szymany”.  |
| LXXV/550/2023  | 24 sierpnia 2023 | w sprawie zmiany Uchwały Nr LXXI/516/2023 Rady Gminy Szczytno z dnia 28 kwietnia 2023r. w sprawie wymagań, jakie powinien spełniać przedsiębiorca ubiegający się o uzyskanie zezwolenia w zakresie opróżniania zbiorników bezodpływowych lub osadników w instalacjach przydomowych oczyszczalni ścieków i  |

|                 |                     |   |
|-----------------|---------------------|---|
|                 |                     | transportu nieczystości ciekłych na terenie Gminy Szczytno  |
| LXXV/551/2023   | 24 sierpnia<br>2023 | w sprawie wniesienia wkładu pieniężnego na podwyższenie kapitału zakładowego w Zakładzie Gospodarki Komunalnej i Mieszkaniowej w Kamionku Sp. z o.o.  |
| LXXV/552/2023   | 24 sierpnia<br>2023 | w sprawie zmiany Wieloletniej Prognozy Finansowej na lata 2023-2028   |
| LXXV/553/2023   | 24 sierpnia<br>2023 | w sprawie zmian w budżecie gminy na 2023 rok  |
| LXXV/554/2023   | 24 sierpnia<br>2023 | w sprawie rozpatrzenia skarg Pani Elżbiety M. na działalność Wójta Gminy Szczytno   |
| LXXVI/555/2023  | 27 września<br>2023 | w sprawie uchwalenia miejscowego planu zagospodarowania przestrzennego w części obrębu geodezyjnego Trelkowo, gmina Szczytno  |
| LXXVI/556/2023  | 27 września<br>2023 | w sprawie zmiany Wieloletniej Prognozy Finansowej na lata 2023-2028   |
| LXXVI/557/2023  | 27 września<br>2023 | w sprawie: zmian w budżecie Gminy Szczytno na 2023 rok  |
| LXXVI/558/2023  | 27 września<br>2023 | w sprawie przekazania skargi według właściwości   |
| LXXVII/559/2023 | 11.10.2023          | w sprawie uchwalenia programu współpracy z organizacjami pozarządowymi oraz podmiotami wymienionymi w art. 3 ust. 3 ustawy o działalności pożytku publicznego i o wolontariacie na 2024 rok                     |
| LXXVII/560/2023 | 11.10.2023          | w sprawie: wyrażenia zgody na odstąpienie od obowiązku przetargowego trybu wydzierżawienia części nieruchomości gruntowej stanowiącej mienie gminne   |
| LXXVII/561/2023 | 11.10.2023          | w sprawie wyrażenia zgody na zawarcie umowy dzierżawy nieruchomości gruntowej zabudowanej, położonej w obrębie geodezyjnym Kobyłocha na okres do 10 lat oraz odstąpienie od przetargowego trybu zawarcia umowy. |
| LXXVII/562/2023 | 11.10.2023          | w sprawie ustalenia wysokości opłat za pobyt dziecka w żłobku   |

|                  |            |   |
|------------------|------------|---|
|                  |            | utworzonym przez Gminę Szczytno oraz maksymalnej wysokości opłat za wyżywienie  |
| LXXVII/563/2023  | 11.10.2023 | w sprawie zmiany Wieloletniej Prognozy Finansowej Gminy Szczytno na lata 2023-2028  |
| LXXVII/564/2023  | 11.10.2023 | w sprawie: zmian w budżecie Gminy Szczytno na 2023 rok  |
| LXXVIII/565/2023 | 22.11.2023 | w sprawie zaliczenia dróg wewnętrznych dz. numer 463/54, 463/47, 463/51, 463/53, 463/55, 463/58, 463/59, 463/42 w miejscowości Szymany do kategorii drogi gminnej                                 |
| LXXVIII/566/2023 | 22.11.2023 | w sprawie utworzenia Klastra Energii pn. „Klaster Szczycieńska Energia”   |
| LXXVIII/567/2023 | 22.11.2023 | w sprawie upoważnienia Wójta Gminy Szczytno do zawarcia porozumienia z Gminą Miejską Szczytno w sprawie ustalenia zasad partycypacji w kosztach budowy/ rozbudowy cmentarza komunalnego           |
| LXXVIII/568/2023 | 22.11.2023 | w sprawie wyrażenia zgody na zawarcie umowy dzierżawy nieruchomości gruntowych położonych w obrębie geodezyjnym Jęcznik na okres do 10 lat oraz odstąpienie od przetargowego trybu zawarcia umowy |
| LXXVIII/569/2023 | 22.11.2023 | w sprawie zmiany Wieloletniej Prognozy Finansowej na lata 2023-2028   |
| LXXVIII/570/2023 | 22.11.2023 | w sprawie zmian w budżecie Gminy Szczytno na 2023 rok   |
|                  |            | w sprawie zmiany uchwały nr LXXVII/559/2023 z dnia 11 października 2023 r.  |
| LXXIX/571/2023   | 08.12.2023 | w sprawie uchwalenia programu współpracy z organizacjami pozarządowymi oraz podmiotami wymienionymi w art. 3 ust. 3 ustawy o działalności pożytku publicznego i o wolontariacie na 2024 rok       |
| LXXIX/572/2023   | 08.12.2023 | w sprawie wieloletniego programu gospodarowania mieszkaniowym zasobem Gminy Szczytno na lata 2024 – 2029  |

|                |            |   |
|----------------|------------|---|
| LXXIX/573/2023 | 08.12.2023 | w sprawie podwyższenia kryterium dochodowego uprawniającego do przyznawania pomocy w postaci świadczenia pieniężnego z pomocy społecznej w formie zasiłku celowego na zakup posiłku lub żywności dla osób objętych wieloletnim rządowym programem „Posiłek w szkole i w domu” na lata 2024 – 2028 |
| LXXIX/574/2023 | 08.12.2023 | w sprawie ustanowienia wieloletniego gminnego programu osłonowego w zakresie dożywiania „Posiłek dla dzieci oraz uczniów” na lata 2024-2028   |
| LXXIX/575/2023 | 08.12.2023 | w sprawie określenia zasad zwrotu wydatków poniesionych na świadczenia z pomocy społecznej w formie posiłku albo świadczenia rzeczowego w postaci produktów żywnościowych dla osób objętych wieloletnim rządowym programem „Posiłek w szkole i w domu” na lata 2024 – 2028                        |
| LXXIX/576/2023 | 08.12.2023 | w sprawie zmiany Wieloletniej Prognozy Finansowej na lata 2023 – 2028   |
| LXXIX/577/2023 | 08.12.2023 | w sprawie zmian w budżecie Gminy Szczytno na 2023 rok   |
| LXXIX/578/2023 | 08.12.2023 | w sprawie uchwalenia Wieloletniej Prognozy Finansowej Gminy Szczytno na lata 2024-2028  |
| LXXIX/579/2023 | 08.12.2023 | w sprawie uchwalenia budżetu Gminy Szczytno na 2024 rok   |
| LXXX/580/2023  | 28.12.2023 | w sprawie przyjęcia planu pracy Komisji Rewizyjnej na 2024 rok  |
| LXXX/581/2023  | 28.12.2023 | w sprawie przyjęcia planu pracy stałych Komisji Rady Gminy Szczytno na 2024 r.  |
| LXXX/582/2023  | 28.12.2023 | w sprawie uchwalenia Gminnego Programu Profilaktyki i Rozwiązywania Problemów Alkoholowych oraz Przeciwdziałania Narkomanii dla Gminy Szczytno na lata 2024-2028  |
| LXXX/583/2023  | 28.12.2023 | w sprawie zmiany uchwały nr XVII/116/2015 r. Rady Gminy Szczytno z dnia 18 grudnia 2015 r. w sprawie organizacji wspólnej obsługi finansowej niektórych samorządowych jednostek budżetowych Gminy Szczytno  |
| LXXX/584/2023  | 28.12.2023 | w sprawie zmiany Statutu Gminy Szczytno   |

|               |            |   |
|---------------|------------|---|
| LXXX/585/2023 | 28.12.2023 | w sprawie wyrażenia zgody na zawarcie porozumienia z Gminą Miejską Szczytno w sprawie zasad finansowania opieki zapewnianej dzieciom zamieszkałym w Szczytnie w żłobku, dla którego organem prowadzącym jest Gmina Szczytno |
| LXXX/586/2023 | 28.12.2023 | w sprawie zobowiązania Wójta Gminy Szczytno do indywidualnego określania warunków sprzedaży nieruchomości gruntowych na rzecz ich użytkowników wieczystych  |
| LXXX/587/2023 | 28.12.2023 | w sprawie uchwalenia miejscowego planu zagospodarowania przestrzennego w części obrębu geodezyjnego Nowe Gizewo, gmina Szczytno   |
| LXXX/588/2023 | 28.12.2023 | w sprawie określenia dochodów jednostek budżetowych Gminy Szczytno  |
| LXXX/589/2023 | 28.12.2023 | w sprawie zmiany Wieloletniej Prognozy Finansowej na lata 2023 – 2028   |
| LXXX/590/2023 | 28.12.2023 | w sprawie zmian w budżecie Gminy Szczytno na 2023 rok   |
| LXXX/591/2023 | 28.12.2023 | w sprawie wykazu wydatków, które nie wygasają z upływem 2023 roku   |

### **Omówienie realizacji uchwał**

W 2023 r. Rada Gminy Szczytno obradowała na 15 sesjach zwyczajnych. Podczas sesji Rada podjęła ogółem 111 uchwał.

Wszystkie podjęte przez Radę Gminy Szczytno uchwały zostały w nieprzekraczalnym terminie 7 dni od dnia ich podjęcia, przekazane do organów nadzoru jakimi są – w zakresie zgodności z prawem – Wojewoda Warmińsko-Mazurski, a w zakresie spraw finansowych Regionalna Izba Obrachunkowa w Olsztynie.

Największa liczba podjętych w 2023 r. uchwał dotyczyła sfery ogólnobudżetowej, w tym m.in.: zmian budżetu Gminy Szczytno na 2023 r., zmian wieloletniej prognozy finansowej, udzielonych dotacji, pomocy finansowej, zaciągniętych pożyczek, zatwierdzenia sprawozdania finansowego za rok 2022, udzielenia Wójtowi absolutorium z tytułu wykonania budżetu gminy za rok 2022, uchwalenia budżetu gminy Szczytno na 2023 rok (wraz z wieloletnią prognozą finansową na kolejne lata). Dokonano również zmiany stawek podatku od nieruchomości.

## WSPÓŁPRACA Z INNYMI SPOŁECZNOŚCIAMI SAMORZĄDOWYMI

Na podstawie zawartych porozumień, zrealizowano następujące zadania inwestycyjne:

| Wyszczególnienie  | Przekazano | Jednostka realizująca zadanie   |
|---|------------|---------------------------------|
| Przebudowa drogi powiatowej nr 1641N od skrzyżowania do drogi nr 1659N do miejsc. Sędańsk | 257.008,29 | Starostwo Powiatowe w Szczytnie |
| dot. Budowa kanalizacji sanitarnej, deszczowej i sieci wodociągowej ul. Łomżyńska         | 59.933,65  | Urząd Miasta Szczytno           |
| dot. Przebudowa kanalizacji sanitarnej i deszczowej ul. Klasztorna                        | 107.894,47 | Urząd Miasta Szczytno           |
| dot. Budowa kanalizacji sanitarnej, deszczowej i sieci wodociągowej ul. Spółdzielcza      | 15.266,27  | Urząd Miasta Szczytno           |
| dot. Budowa sieci wodociągowej ul. Kolberga   | 3.202,65   | Urząd Miasta Szczytno           |
| dot. Budowa kanalizacji sanitarnej ul. Norwida  | 39.084,12  | Urząd Miasta Szczytno           |
| dot. Przebudowa kanalizacji sanitarnej i deszczowej ul. Leśna                             | 10.428,63  | Urząd Miasta Szczytno           |
| dot. Przebudowa kanalizacji sanitarnej ul. Orzeszkowej                                    | 22.351,18  | Urząd Miasta Szczytno           |

|  |            |                       |
|--|------------|-----------------------|
| dot. Kanalizacja deszczowa i sieć wodociągowa w ul. Klasztornej              |            | Urząd Miasta Szczytno |
| dot. Kanalizacja deszczowa ul. Broniewskiego                                 | 56.129,80  | Urząd Miasta Szczytno |
| dot. Kanalizacja sanitarna, i sieć wodociągowa w ul. Osiedle Kochanowskiego  | 4.568,42   | Urząd Miasta Szczytno |
| dot. Kanalizacja deszczowa w ul. Orzeszkowej                                 |            | Urząd Miasta Szczytno |
| dot. Kanalizacja sanitarna, grawitacyjna tłoczna Nowe Gizewo-Wielbarska-Pola | 11.189,34  | Urząd Miasta Szczytno |
| dot. Rozbudowa istniejącej kanalizacji sanitarnej                            | 9.320,82   | Urząd Miasta Szczytno |
| Budowa cmentarza Lipowa Góra Zachodnia                                       | 350.000,00 | Urząd Miasta Szczytno |

Zadania bieżące realizowane w drodze umów i porozumień między jednostkami samorządu terytorialnego, w 2023 r. przedstawiały się następująco:

| Wyszczególnienie   | Przekazano | Jednostka realizująca zadanie |
|--|------------|-------------------------------|
| Dotacja na utrzymanie komunikacji miejskiej                          | 767.999,00 | Urząd Miasta Szczytno         |
| Dofinansowanie dzieci wiejskich uczęszczających do szkół miejskich   | 796.773,42 | Urząd Miasta Szczytno         |
| Dofinansowanie dzieci wiejskich uczęszczających do żłobka miejskiego | 17.609,76  | Urząd Miasta Szczytno         |
| Dotacja na utrzymanie kanalizacji deszczowej                         | 127.684,14 | Urząd Miasta Szczytno         |
| Dotacja na utrzymanie cmentarza komunalnego w Szczytnie              |            |                               |



|   |            |                       |
|---|------------|-----------------------|
|   | 8.890,62   | Urząd Miasta Szczytno |
| Dotacja na utrzymanie schroniska dla zwierząt w Szczytnie | 356.348,10 | Urząd Miasta Szczytno |

### **Budżet obywatelski**

Gmina Szczytno nie uruchomiła w 2023 r. budżetu obywatelskiego.

### **PODSUMOWANIE**

Niniejszy raport obrazuje sytuację Gminy Szczytno w ostatnim dniu 2023 roku. Jest to ostatni raport w VIII kadencji Wójta i Rady Gminy Szczytno.

