

Raport o stanie Gminy Szczytno za 2020 r.



Zawartość

| | |
|--|----|
| Wstęp | 4 |
| Informacje ogólne | 5 |
| Informacje finansowe | 13 |
| Informacje o realizacji polityk, programów i strategii | 31 |
| Realizacja uchwał Rady Gminy Szczytno | 65 |
| Współpraca z innymi Społecznościami samorządowymi | 76 |
| Podsumowanie | 77 |

Szanowni Państwo.

Realizując obowiązek określony w art. 28aa ustawy z 8 marca 1990 r. o samorządzie gminnym przedstawiam Raport o stanie Gminy Szczytno za 2020 rok.

Zawiera on podsumowanie działalności Wójta Gminy Szczytno w 2020 roku, a w szczególności realizację polityk, programów i strategii i uchwał Rady Gminy Szczytno.

Sławomir Wojciechowski, Wójt Gminy Szczytno

Spis treści

| | |
|--|----|
| WSTĘP..... | 4 |
| INFORMACJE OGÓLNE..... | 5 |
| Położenie i powierzchnia gminy | 5 |
| Władze lokalne i gminne jednostki organizacyjne | 6 |
| Rada Gminy Szczytno | 6 |
| Wójt Gminy Szczytno..... | 8 |
| Urząd Gminy Szczytno | 8 |
| Gminne jednostki organizacyjne | 9 |
| Sołectwa | 10 |
| Ludność i dynamika zmian | 11 |
| Gospodarstwa rolne | 13 |
| Podmioty gospodarcze | 14 |
| INFORMACJE FINANSOWE | 15 |
| Dochody..... | 15 |
| | 17 |
| | 17 |
| Zaległości wobec budżetu Gminy Szczytno w 2020 r..... | 18 |
| Wydatki | 18 |
| Wydatki inwestycyjne | 18 |
| Omówienie wybranych inwestycji dokonanych w 2020 r..... | 21 |
| Zadłużenie Gminy Szczytno | 30 |
| Fundusz sołecki..... | 31 |
| Mienie komunalne Gminy Szczytno | 31 |
| Dane dotyczące przysługujących gminie praw własności (akcje i udziały) | 32 |
| Dochody z tytułu wykonywania praw własności przez Gminę Szczytno | 32 |

| | |
|---|----|
| INFORMACJE O REALIZACJI POLITYK, PROGRAMÓW I STRATEGII | 33 |
| Plany odnowy miejscowości..... | 33 |
| Studium uwarunkowań i kierunków zagospodarowania przestrzennego Gminy Szczytno | 35 |
| Miejscowe plany zagospodarowania przestrzennego | 36 |
| Wieloletni program gospodarowania mieszkaniowym zasobem gminy Szczytno | 39 |
| Opieka nad zabytkami..... | 40 |
| Plan gospodarki niskoemisyjnej | 50 |
| Program Ochrony Środowiska dla Gminy Szczytno na lata 2017-2019 | 52 |
| Projekt założeń do Planu zaopatrzenia w ciepło, energię elektryczną i paliwa gazowe Gminy Szczytno na lata 2012-2030 | 53 |
| Gminna Strategia Rozwiązywania Problemów Społecznych..... | 54 |
| Program profilaktyki i rozwiązywania problemów alkoholowych | 55 |
| Program przeciwdziałania narkomanii..... | 57 |
| Program współpracy z organizacjami pozarządowymi | 59 |
| REALIZACJA UCHWAŁ RADY GMINY SZCZYTNO | 67 |
| Szczegółowy wykaz uchwał | 67 |
| Omówienie realizacji uchwał..... | 75 |
| WSPÓŁPRACA Z INNYMI SPOŁECZNOŚCIAMI SAMORZĄDOWYMI | 78 |
| Porozumienia..... | 78 |
| Budżet obywatelski | 80 |
| PODSUMOWANIE..... | 81 |

WSTĘP

Raport o stanie gminy Szczytno opracowano w związku z art. 28aa ustawy z dnia 8 marca 1990 r. o samorządzie gminnym (Dz. U. z 2020 r. poz. 713).

Raport obejmuje podsumowanie działalności Wójta Gminy Szczytno w roku 2020, w szczególności realizację polityk, programów i strategii, uchwał Rady Gminy Szczytno i budżetu obywatelskiego (funduszu sołeckiego).

Celem przygotowania raportu jest uzyskanie dokładnego wglądu w sytuację gospodarczą i społeczną gminy Szczytno. Zgromadzone w nim zostały szczegółowe dane o aspektach funkcjonowania gminy w roku 2020.

Raport stanowi kompendium wiedzy o działalności gminy za rok ubiegły i jest podstawą do obiektywnej, opartej na faktach, oceny.

Dla opracowania raportu szczególnie cenna okazała się wiedza pracowników Urzędu Gminy Szczytno, gminnych jednostek organizacyjnych oraz szereg dokumentów, będących w posiadaniu Urzędu, a także informacje zamieszczone na stronach internetowych, jak również dane udostępnione przez Urząd Statystyczny w Olsztynie.

Informacje zawarte w raporcie posłużą mieszkańcom Gminy Szczytno do zwiększenia wiedzy na temat funkcjonowania samorządu gminnego, a także staną się podstawą do prowadzenia dialogu na temat przyszłości gminy.

INFORMACJE OGÓLNE

Po II wojnie światowej tereny dzisiejszej gminy Szczytno były częścią powiatu szczycieńskiego w województwie olsztyńskim.

W 1954 roku istniejące dotychczas gminy zamieniono na gromady. Gromada Szczytno przetrwała do kolejnej reformy administracyjnej w 1972 roku, która przywracała podział państwa na gminy.

Gminę Szczytno powołano na mocy uchwały Wojewódzkiej Rady Narodowej z dnia 6 grudnia 1972 roku.

1 czerwca 1975 roku, na podstawie Ustawy o dwustopniowym podziale administracyjnym państwa, przestał istnieć powiat szczycieński. Gmina Szczytno została bezpośrednio częścią województwa olsztyńskiego.

Ponowne zmiany podziału administracyjnego państwa umiejscowiły gminę Szczytno w powołanym 1 stycznia 1999 roku województwie warmińsko-mazurskim, w powiecie szczycieńskim.

Położenie i powierzchnia gminy

Gmina Szczytno jest gminą wiejską, leżącą w powiecie szczycieńskim. Gmina Szczytno zajmuje centralną część Ziemi Szczycieńskiej. Teren ten położony jest w południowej części Pojezierza Mazurskiego, a dokładniej na pograniczu Pojezierza Mrągowskiego, Równiny Mazurskiej i Niziny Kurpiowskiej. Gmina Szczytno to największa pod względem powierzchni (34 tys. ha) Siedziba organów, tj. Wójta Gminy Szczytno i 15 – to osobowej Rady Gminy Szczytno znajduje się w Szczytnie, przy ul. Łomżyńskiej 3.

Gmina Szczytno sąsiaduje ze wszystkimi pozostałymi gminami powiatu szczycieńskiego, są to gminy: Dźwierzuty, Jedwabno, Rozogi, Świętajno, miasto i gmina Wielbark, miasto i gmina Pasym a także miasto Szczytno. Liczba mieszkańców gminy Szczytno na dzień 31 grudnia 2020 r. wyniosła 13.012 osób.

Gmina stanowi 17,9% powierzchni powiatu szczycieńskiego.

Na terenie Gminy Szczytno, w miejscowości Szymany, funkcjonuje nowoczesny Port lotniczy Olsztyn-Mazury. W 2020 r. obsłużył on pasażerów w liczbie 62 395 (w 2019 r. - 154 319) co stanowiło 59,57% spadek liczby podróżujących w stosunku do roku 2019.

Władze lokalne i gminne jednostki organizacyjne

Rada Gminy Szczytno

Rada Gminy Szczytno liczy 15 radnych.

| | |
|---------------------|---|
| Zbigniew Woźniak | Przewodniczący Rady Gminy Szczytno, radny III-VIII kadencji |
| Edward Lenarciak | Wiceprzewodniczący Rady Gminy Szczytno, radny I-VIII kadencji |
| Zdzisław Bogacki | radny IV-VI, VIII kadencji |
| Aleksander Stawiarz | radny III-VIII kadencji |
| Hanna Rydzewska | radna VIII kadencji |
| Krzysztof Sikorski | radny VII-VIII kadencji |
| Andrzej Wróbel | Radny VIII kadencji |
| Rafał Szumny | radny VIII kadencji |
| Jadwiga Golon | radna VIII kadencji |
| Małgorzata Antosiak | radna VIII kadencji |
| Sylwia Nowakowska | radna VIII kadencji |
| Henryk Ulatowski | radny VII-VIII kadencji |
| Sylwia Majewska | radna VIII kadencji |
| Grzegorz Godlewski | radny VII-VIII kadencji |
| Marcin Błaszczak | radny VII-VIII kadencji |

Przewodniczącym Rady Gminy Szczytno jest Pan Zbigniew Woźniak. Pełni on tę funkcję nieprzerwanie od 2010 roku, czyli od początku VI kadencji Rady Gminy Szczytno.

Obecnie Rada Gminy Szczytno ma jednego Wiceprzewodniczącego. Jest nim Pan Edward Lenarciak. Pełni on tę funkcję od 2002 roku, czyli od początku IV kadencji.

Przy Radzie Gminy Szczytno kadencji 2018-2023 działało, w 2020 r., 6 stałych komisji w składach:

Komisji Rewizyjna:

1. Aleksander Stawiarz przewodniczący
2. Rafał Szumny v-ce przewodniczący
3. Henryk Ulatowski

4. Grzegorz Godlewski

5. Małgorzata Antosiak

Komisja Skarg, Wniosków i Petycji:

1. Krzysztof Sikorski przewodniczący

2. Marcin Błaszczak v-ce przewodniczący

3. Małgorzata Antosiak

4. Henryk Ulatowski

5. Zdzisław Bogacki

Komisja Planu Budżetu, Finansów, Zaopatrzenia i Usług:

1. Andrzej Wróbel przewodniczący

2. Sylwia Nowakowska v-ce przewodniczący

3. Grzegorz Godlewski

4. Zdzisław Bogacki

5. Rafał Szumny

Komisja Rolnictwa, Leśnictwa i Ochrony Środowiska:

1. Hanna Rydzewska przewodnicząca

2. Sylwia Majewska v-ce przewodnicząca

3. Jadwiga Golon

4. Sylwia Nowakowska

5. Edward Lenarciak

Komisja Oświaty, Kultury, Turystyki, Zdrowia i Opieki Społecznej:

1. Małgorzata Antosiak przewodnicząca

2. Jadwiga Golon v-ce przewodnicząca

3. Rafał Szumny

4. Andrzej Wróbel

5. Marcin Błaszczak

Komisja Sportu i Kultury Fizycznej:

1. Zdzisław Bogacki przewodniczący
2. Marcin Błaszczak v-ce przewodniczący
3. Sylwia Majewska
4. Krzysztof Sikorski
5. Hanna Rydzewska

W 2020 roku komisje obradowały w następujący sposób:

- 1) Komisja Rewizyjna – liczba posiedzeń w 2020 r. -5 (2019 r. – 5 posiedzeń),
- 2) Komisja Planu, Budżetu, Finansów, Zaopatrzenia i Usług– liczba posiedzeń w 2020 r. - 4 (2019 r. – 5 posiedzeń),
- 3) Komisja Rolnictwa, Leśnictwa i Ochrony Środowiska– liczba posiedzeń w 2020 r. - 3 (2019 r. – 4 posiedzenia),
- 4) Komisja Oświaty, Kultury, Turystyki, Zdrowia i Opieki Społecznej– liczba posiedzeń w 2020 r. -7 (2019 r. – 9 posiedzeń),
- 5) Komisja Kultury Fizycznej i Sportu – liczba posiedzeń w 2020 r. – 4 (2019 r. – 5 posiedzeń).
- 6) Komisja Skarg, Wniosków i Petycji – liczba posiedzeń w 2020 r. -4 (2019 r. – 5 posiedzeń).

Stałe komisje są organami pomocniczymi Rady Gminy Szczytno. Mają istotny wpływ na politykę gminy i ostateczny kształt uchwał, gdyż na swych posiedzeniach prowadzą szczegółowe dyskusje w ich sprawie. Komisje odbywają również wspólne posiedzenia celem omówienia spraw będących przedmiotem najbliższej sesji.

Wójt Gminy Szczytno

Wójtem Gminy Szczytno jest Pan Sławomir Wojciechowski.

Funkcję Zastępcy Wójta Gminy Szczytno pełni Pani Ewa Zawrotna.

Urząd Gminy Szczytno

Schemat organizacyjny Urzędu Gminy Szczytno

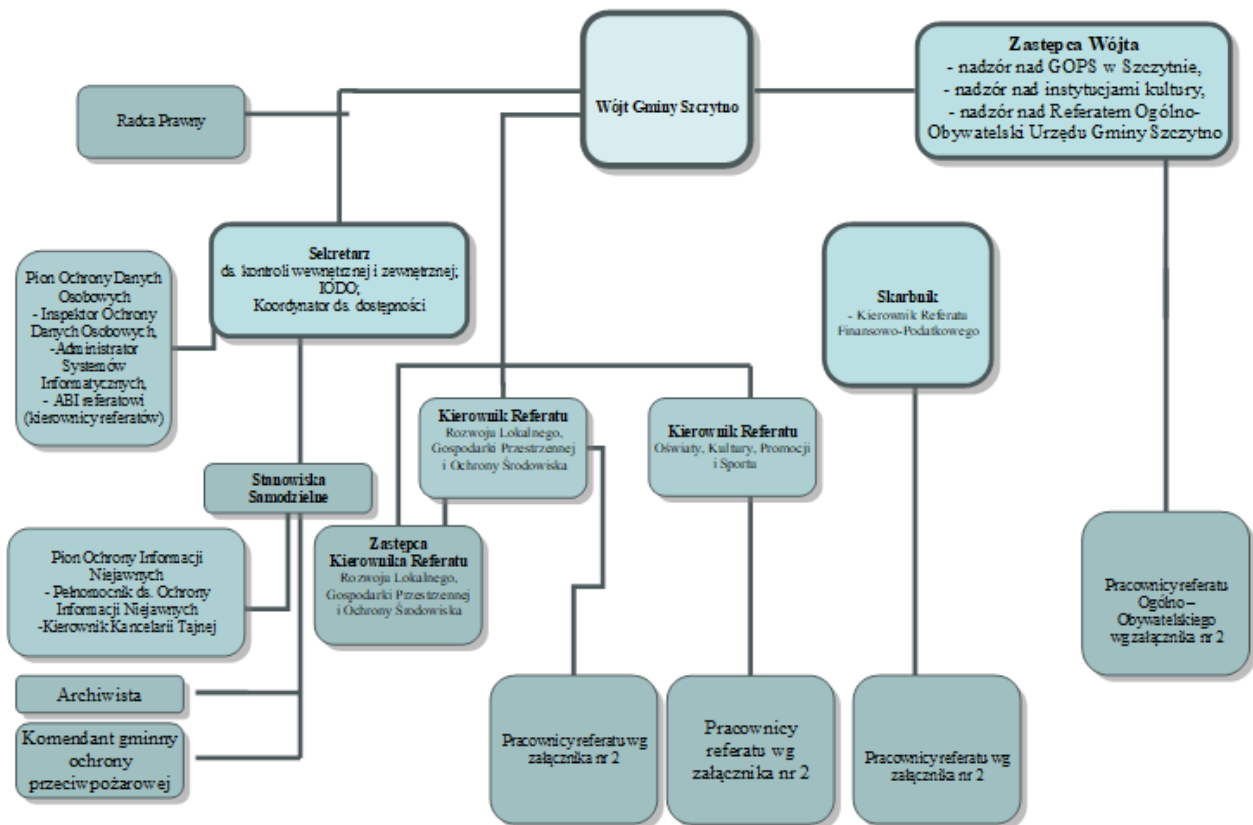

Gminne jednostki organizacyjne

1. Urząd Gminy Szczytno
2. Gminny Ośrodek Pomocy Społecznej w Szczytnie,
3. Zakład Gospodarki Komunalnej i Mieszkaniowej w Kamionku sp. z o. o.,
4. Gminne Przedszkole „Jasia i Małgosi” w Lipowcu,
5. Gminne Przedszkole w Nowinach,
6. Szkoła Podstawowa w Rudce,
7. Szkoła Podstawowa w Olszynach,
8. Szkoła Podstawowa im. Konstantego Ildefonsa Gałczyńskiego w Lipowcu,
9. Szkoła Podstawowa w Szymanach, im. Mikołaja Kopernika,

10. Szkoła Podstawowa w Wawrochach,

11. Gminna Biblioteka Publiczna w Lipowcu.

Sołectwa

Gmina Szczytno na mocy uchwał organu stanowiącego podzielona została na 32 jednostki pomocnicze, w tym:

1. Zielonka - Obejmujące miejscowość: Zielonka, Wałpusz
2. Wawrochy - Obejmujące miejscowość Wawrochy
3. Wały - Obejmujące miejscowości: Wały, Żytkowizna
4. Trelkowo - Obejmujące miejscowości: Trelkowo, Trelkówko
5. Szymany - Obejmujące miejscowości: Szymany, Nowe Dłutówko
6. Szczycionek - Obejmujące miejscowość Szczycionek
7. Stare Kiejekuty - Obejmujące miejscowość Stare Kiejekuty
8. Siódmak - Obejmujące miejscowości: Siódmak, Wólka Szczycieńska
9. Sędańsk - Obejmujące miejscowości: Sędańsk, Sawica, Janowo
10. Sasek Mały - Obejmujące miejscowość Sasek Mały,
11. Sasek Wielki - Obejmujące miejscowość Sasek Wielki
12. Rudka - Obejmujące miejscowość Rudka
13. Romany - Obejmujące miejscowości: Romany, Kaspary, Ochódno
14. Prusowy Borek - Obejmujące miejscowość Prusowy Borek,
15. Piecuchy - Obejmujące miejscowość Piecuchy,
16. Płozy - Obejmujące miejscowości: Płozy, Młyńsko
17. Olszyny - Obejmujące miejscowości: Olszyny, Wikno,

18. Niedźwiedzie - Obejmujące miejscowość Niedźwiedzie,
19. Nowiny - Obejmujące miejscowość Nowiny,
20. Małdaniec - Obejmujące miejscowości: Małdaniec, Lipnik
21. Marksewo - Obejmujące miejscowość Marksewo
22. Lipowa Góra Wschodnia - Obejmujące miejscowość Lipowa Góra Wschodnia
23. Lipowiec - Obejmujące miejscowości: Lipowiec, Lipowiec Mały,
24. Leśny Dwór - Obejmujące miejscowość Leśny Dwór,
25. Lemany - Obejmujące miejscowość Lemany,
26. Korpele - Obejmujące miejscowość Korpele,
27. Lipowa Góra Zachodnia - Obejmujące miejscowości: Lipowa Góra Zachodnia, Kamionek
28. Jęcznik - Obejmujące miejscowości: Jęcznik, Piece, Sasek,
29. Nowe Gizewo - Obejmujące miejscowość Nowe Gizewo
30. Gawrzyjałki - Obejmujące miejscowości: Gawrzyjałki, Pużary
31. Dębówko - Obejmujące miejscowości: Dębówko, Kobyłocha, Ulązki
32. Czarkowy Grąd - Obejmujące miejscowość Czarkowy Grąd

Ludność i dynamika zmian

| Liczba ludności Gminy Szczytno wg stanu na dzień 31 grudnia 2020 r. | | | | | | | |
|---|---------------|--------|---------|-----------|-----------------------|------------------|--------------------|
| Lp. | Miejscowość | OGÓLEM | kobiety | mężczyźni | WIEK przedprodukcyjny | WIEK produkcyjny | WIEK poprodukcyjny |
| 1 | Czarkowy Grąd | 90 | 44 | 46 | 22 | 60 | 8 |
| 2 | Dębówko | 227 | 123 | 104 | 59 | 138 | 30 |
| 3 | Gawrzyjałki | 332 | 167 | 165 | 73 | 231 | 28 |
| 4 | Janowo | 155 | 81 | 74 | 30 | 92 | 33 |
| 5 | Jęcznik | 139 | 74 | 65 | 17 | 93 | 29 |
| 6 | Kamionek | 1041 | 545 | 496 | 243 | 609 | 189 |
| 7 | Kasprzy | 31 | 15 | 16 | 8 | 17 | 6 |
| 8 | Kobyłocha | 63 | 33 | 30 | 9 | 33 | 21 |
| 9 | Korpele | 459 | 234 | 225 | 92 | 300 | 67 |

| | | | | | | | |
|----|--------------------------|--------------|-------------|-------------|-------------|-------------|-------------|
| 10 | Lemany | 397 | 209 | 188 | 97 | 243 | 57 |
| 11 | Leśny Dwór | 405 | 200 | 205 | 67 | 231 | 107 |
| 12 | Lipnik | 4 | 2 | 2 | 1 | 2 | 1 |
| 13 | Lipowa Góra Wschodnia | 637 | 318 | 319 | 171 | 401 | 65 |
| 14 | Lipowa Góra Zachodnia | 188 | 98 | 90 | 49 | 118 | 21 |
| 15 | Lipowiec | 821 | 431 | 390 | 174 | 523 | 124 |
| 16 | Lipowiec Mały | 73 | 39 | 34 | 20 | 39 | 14 |
| 17 | Małdaniec | 168 | 68 | 100 | 34 | 117 | 17 |
| 18 | Marksewo | 160 | 77 | 83 | 24 | 108 | 28 |
| 19 | Młyńsko | 40 | 22 | 18 | 7 | 24 | 9 |
| 20 | Niedźwiedzie | 145 | 70 | 75 | 36 | 93 | 16 |
| 21 | Nowe Dłutówko | 15 | 6 | 9 | 4 | 10 | 1 |
| 22 | Nowe Gizewo | 981 | 497 | 484 | 228 | 646 | 107 |
| 23 | Nowiny | 304 | 152 | 152 | 52 | 205 | 47 |
| 24 | Ochódno | 27 | 17 | 10 | 2 | 17 | 8 |
| 25 | Olszyny | 936 | 439 | 497 | 203 | 599 | 134 |
| 26 | Piece | 42 | 21 | 21 | 4 | 27 | 11 |
| 27 | Piecuchy | 86 | 45 | 41 | 23 | 52 | 11 |
| 28 | Płozy | 443 | 213 | 230 | 113 | 269 | 61 |
| 29 | Prusowy Borek | 137 | 65 | 72 | 29 | 88 | 20 |
| 30 | Pużary | 45 | 22 | 23 | 11 | 30 | 4 |
| 31 | Romany | 530 | 269 | 261 | 121 | 330 | 79 |
| 32 | Rudka | 1028 | 495 | 533 | 268 | 658 | 102 |
| 33 | Sasek | 7 | 3 | 4 | 2 | 4 | 1 |
| 34 | Sasek Mały | 102 | 56 | 46 | 20 | 65 | 17 |
| 35 | Sasek Wielki | 99 | 43 | 56 | 18 | 61 | 20 |
| 36 | Sawica | 11 | 7 | 4 | 0 | 3 | 8 |
| 37 | Sędańsk | 132 | 65 | 67 | 25 | 89 | 18 |
| 38 | Siódmak | 92 | 46 | 46 | 19 | 58 | 15 |
| 39 | Stare Kiejkuty | 166 | 82 | 84 | 33 | 90 | 43 |
| 40 | Szczycionek | 265 | 131 | 134 | 68 | 163 | 34 |
| 41 | Szymany | 547 | 279 | 268 | 130 | 323 | 94 |
| 42 | Trelkowo | 291 | 146 | 145 | 60 | 183 | 48 |
| 43 | Trelkówko | 139 | 70 | 69 | 24 | 89 | 26 |
| 44 | Ulązki | 19 | 12 | 7 | 9 | 7 | 3 |
| 45 | Wałpusz | 78 | 41 | 37 | 16 | 48 | 14 |
| 46 | Wały | 235 | 115 | 120 | 49 | 148 | 38 |
| 47 | Wawrochy | 427 | 198 | 229 | 100 | 275 | 52 |
| 48 | Wikno | 2 | 0 | 2 | 0 | 2 | 0 |
| 49 | Wólka Szczycieńska | 59 | 30 | 29 | 19 | 37 | 3 |
| 50 | Zielonka | 187 | 94 | 93 | 37 | 117 | 33 |
| 51 | Żytkowizna | 5 | 2 | 3 | 2 | 3 | 0 |
| | RAZEM | 13012 | 6511 | 6501 | 2922 | 8168 | 1922 |

Gęstość zaludnienia, wg stanu na dzień 31.12.2020 r. wyniosła 38 osób/km²

Dynamika zmian w zakresie liczby ludności, wg wybranych kryteriów, przedstawiała się następująco:

| Kryterium | | 2016 | 2017 | 2018 | 2019 | |
|--|---------------------------|------------------------------|---------------|---------------|---------------|-------|
| | | ludność na 1 km ² | 37 | 37 | 37 | 37 |
| liczba mieszkańców | ogółem | 12 755 | 12 887 | 12 987 | 12 905 | |
| | mężczyźni | 6 414 | 6 465 | 6 517 | 6 425 | |
| | kobiety | 6 341 | 6 422 | 6 461 | 6 480 | |
| | w wieku przedprodukcyjnym | ogółem | 2 793 | 2 814 | 2 352 | 2 816 |
| | | mężczyźni | 1 489 | 1 486 | 1 232 | 1 467 |
| | | kobiety | 1 304 | 1 328 | 1 120 | 1 349 |
| | w wieku produkcyjnym | ogółem | 8 278 | 8 309 | 8 805 | 8 366 |
| | | mężczyźni | 4 368 | 4 404 | 4 669 | 4 451 |
| | | kobiety | 3 910 | 3 905 | 4 136 | 3 915 |
| | w wieku poprodukcyjnym | ogółem | 1 684 | 1 764 | 1 821 | 1 913 |
| | | mężczyźni | 557 | 575 | 616 | 651 |
| | | kobiety | 1 127 | 1 189 | 1 205 | 1 262 |
| | w wieku przedprodukcyjnym | % | 21,9 | 21,8 | 27,7 | 21,8 |
| | w wieku produkcyjnym | % | 64,9 | 64,5 | 64,3 | 11,36 |
| w wieku poprodukcyjnym | % | 13,2 | 13,7 | 17 | 10,45 | |
| wskaźnik starości (odsetek osób w wieku 65 lat i więcej) | | 10,1% | 10,5% | 10,8% | 14% | |
| Wskaźnik feminizacji (liczba kobiet na 100 mężczyzn) | ogółem | 99 | 99 | 99 | 99 | |

Gospodarstwa rolne

Jedną z głównych gałęzi gospodarki gminy Szczytno jest rolnictwo oparte na gospodarstwach indywidualnych. Użytki rolne zajmują niecałe 40% ogólnej powierzchni gminy, w tym: 56% (7654 ha) stanowią grunty orne, 44% (6037 ha) łąki i pastwiska.

Większość gospodarstw prowadzi produkcję wielokierunkową bez wyraźnie określonej specjalizacji. W strukturze upraw dominują zboża, kukurydza, „zielonka”. Chów zwierząt koncentruje się wokół bydła opasowego i mlecznego oraz drobiu. Walory przyrodnicze obszarów wiejskich tworzą sprzyjające warunki dla rozwoju rolnictwa

ekologicznego oraz agroturystyki, co stwarza dodatkowe możliwości pracy i dochodu dla rolników.

Podmioty gospodarcze

Liczba podmiotów gospodarki narodowej wpisanych do rejestru REGON w gminie Szczytno wynosiła na koniec 2020 roku 1 138. Firmy sektora prywatnego zgrupowane były w następujących kategoriach:

- handel hurtowy i detaliczny,
- przetwórstwo przemysłowe,
- budownictwo,
- rolnictwo, leśnictwo, łowiectwo i rybactwo,
- Działalność związaną z zakwaterowaniem i usługami gastronomicznymi
- przetwórstwa i obróbki drewna
- produkcji wyrobów budowlanych z betonu
- usługi i handel.

Działalność gospodarcza (wszystkie formy) Dane: GUS, 2019-2020r.

| Obszar działalności | Liczba | | |
|--|---------|---------|---------|
| | 2018 r. | 2019 r. | 2020 r. |
| ogółem | 997 | 1082 | 1138 |
| rolnictwo, leśnictwo, łowiectwo i rybactwo | 63 | 66 | 65 |
| przemysł i budownictwo | 285 | 338 | 364 |
| pozostała działalność | 649 | 678 | 709 |

INFORMACJE FINANSOWE

Budżet Gminy Szczytno na rok 2020 został przyjęty uchwałą nr XVIII/141/2019 z dnia 30 grudnia 2019 roku. Zmiany w budżecie w trakcie omawianego roku wprowadzone zostały 16 uchwałami Rady Gminy Szczytno oraz dwoma zarządzeniami Wójta Gminy Szczytno.

Wykonanie budżetu na dzień 31 grudnia 2020 roku zamknęło się nadwyżką budżetową w wysokości 6.277.262,58 zł.

Na przestrzeni ostatnich lat, realizacja dochodów i wydatków budżetowych kształtowała się następująco:

Tabela 1 Dochody i wydatki budżetowe Gminy Szczytno

| Wykonanie ogółem | Rok budżetowy | | | | | |
|------------------|---------------|---------------|---------------|---------------|---------------|---------------|
| | 2015 | 2016 | 2017 | 2018 | 2019 | 2020 |
| Dochody (zł) | 42 766 746,77 | 47 034 483,80 | 51 698 683,59 | 52 377 702,18 | 65 463 330,56 | 70 601 744,60 |
| Wydatki (zł) | 42 969 832,52 | 47 349 739,42 | 53 310 752,16 | 55 810 148,29 | 58 905 207,22 | 64 324 482,02 |
| Nadwyżka/deficyt | -203 085,75 | -315 255,62 | -1 612 068,57 | -3 432 446,11 | 6 558 123,34 | 6 277 262,58 |

Rysunek 1 Dochody i wydatki budżetowe Gminy Szczytno

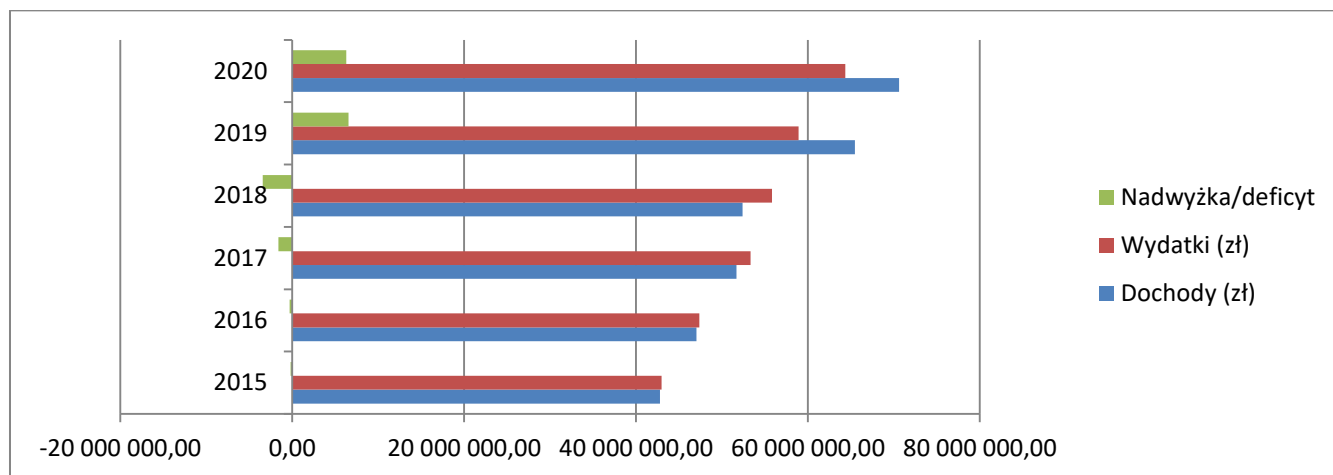

Dochody

Wykonanie dochodów gminy Szczytno na dzień 31 grudnia 2020 r. wyniosło ogółem 70 601 744,60 zł, z tego:

DOCHODY WŁASNE

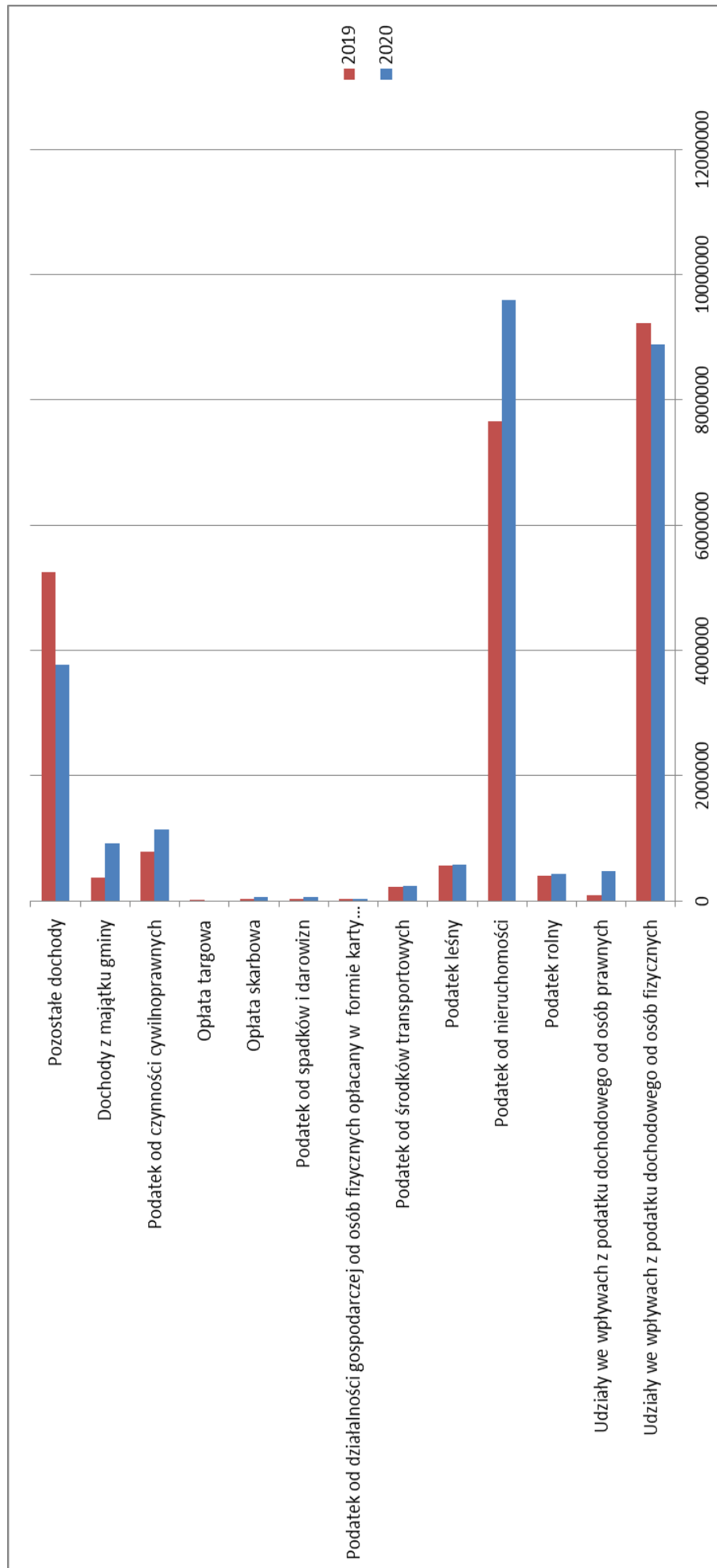

DOTACJE I SUBWENCJE

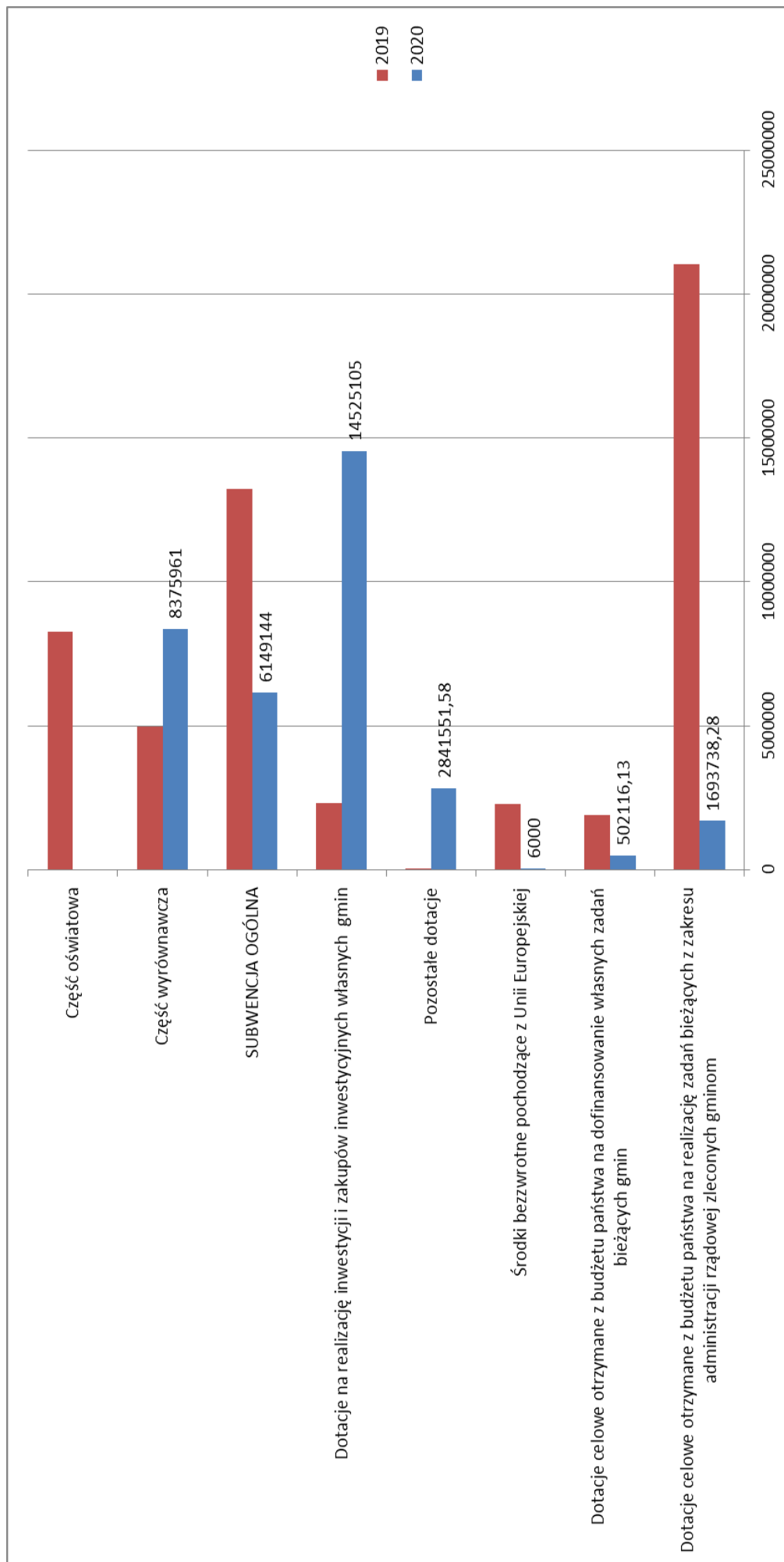

Zaległości wobec budżetu Gminy Szczytno w 2020 r.

Zaległości podatkowe na dzień 31 grudnia 2020 roku, wynoszą łącznie: 3.037.524,74 zł (2019 r. - 1.417.023,11 zł).

Pozostałe zaległości wynoszą: 2.310.624,69 zł (2019 r. - 2.298.760,00 zł), w tym z tytułu zaliczki alimentacyjnej i funduszu alimentacyjnego: 1.965.571,47 zł (2019 r. - 1.859.286,66 zł).

Zaległości ogółem za 2020 rok wynoszą: 5.348.149,43 zł (2019 r. - 3.715.783,11 zł). Kwoty te obejmują należności z lat ubiegłych oraz 2020 roku.

W celu wyegzekwowania należności, służby finansowe wystawiają upomnienia. W przypadku braku wpłaty sprawa kierowana jest na drogę postępowania egzekucyjnego. Często bywa, że postępowanie jest nieskuteczne z powodu braku posiadania środków przez podatników.

Wydatki

W 2020 r. zrealizowano wydatki na łączną kwotę 64.324.482,02 zł. (2019 r. - 58.905.207,22 zł) z czego:

- wydatki bieżące zrealizowano w wysokości - 53.472.445,78 zł (2019 r. - 50.328.405,75 zł),
- wydatki majątkowe zrealizowano w wysokości - 10.852.036,24 zł (2019 r. - 8.576.801,47 zł),
w tym: wydatki inwestycyjne - 9.126.903,68 zł (2019 r. - 7.503.890,99 zł).

Wydatki inwestycyjne

Wydatki inwestycyjne zrealizowano w 9.126.903,68 zł., co stanowiło 87,03 % planu rocznego.

Szczegółowy wykaz gminnych inwestycji w 2020 r. zawarty jest w poniższej tabeli (*na podstawie sprawozdania z wykonania budżetu za 2020 r.*)

| Rolnictwo i łowiectwo | |
|---|-----------------|
| Opracowanie dokumentacji projektowej na budowę sieci kanalizacji sanitarnej i sieci wodociągowej w miejscowości Sędańsk, Marksewo, Zielonka, Wałpusz, Stare Kiejkuty, Lipowa Góra Wsch., Nowe Gizewo Trelkówko, Rudka, Trelkowo, Lipowa Góra Zach., Korpele, Romany | 37.500,00 zł |
| Budowa sieci kanalizacji sanitarnej w miejsc. Lipowa Góra Wsch. i Romany- I etap Lipowa Góra Wschodnia | 727.965,44 zł |
| Rozbudowa sieci wodno-kanalizacyjnej w miejsc. Nowe Gizewo, Romany, Szczycionek, Nowiny i Rudka | 377.838,42 zł |
| Transport i łączność | |
| Przebudowa drogi gminnej nr 196033N Gawrzyjałki -Lipowiec | 1.462.615,11 zł |
| Przebudowa drogi wewnętrznej w miejscowości Lipowiec | 130.580,13 zł |
| Remont drogi wewnętrznej w miejsc. Nowe Gizewo-działka 53 | 53.022,86 zł |
| Przebudowa drogi wew. w miejsc. Rudka dz. 18, 40/11, 40/13 41 oraz przebudowa drogi wewnętrznej w miejsc. Rudka dz. 18, 42/21, 42/24, 42/56 | 630.076,50 zł |
| Przebudowa drogi wew. w miejsc. Rudka dz. 162 | 195.859,86 zł. |
| Przebudowa drogi wew. w miejsc. Lipowa Góra Wschodnia dz. 121,122/4, 131/14, 132/1 | 221.147,73 |
| Przebudowa drogi wew. w miejsc. Rudka dz. 172, 180, 199/5 | 97.793,56 |
| Przebudowa drogi wewnętrznej w miejscowości Lipowa Góra Wschodnia -odcinek 186 mb. | 492,00 zł |
| Przebudowa drogi wewnętrznej w miejscowości Lipowa Góra Wschodnia -odcinek 170 mb. | 246,00 zł |
| Przebudowa drogi wewnętrznej w miejsc. Rudka -działka 102/8 | 244.616,42 zł |
| Przebudowa drogi wewnętrznej w miejsc. Rudka - działka 51/20 | 159.730,56 zł |
| Przebudowa dróg wewnętrznych w miejsc. Lipowa Góra Wsch.- odcinek 206 mb- działka 81/15 | 179.838,50 zł |
| Gospodarka mieszkaniowa | |

| | |
|--|-----------------|
| Wykup nieruchomości | 72.535,75 zł |
| Bezpieczeństwo publiczne i ochrona przeciwpożarowa | |
| Zakup garażu o konstrukcji metalowej dla OSP Trelkowo | 8.800,00 zł |
| Zakup samochodu dla OSP Trelkowo | 34.453,25 zł |
| Zakup średniego zestawu hydraulicznego ratownictwa drogowego dla OSP Szymany | 46.000,00 zł |
| Zakup średniego samochodu ratowniczo-gaśniczego dla OSP Olszyny | 297.908,50 zł |
| Zakup średniego samochodu ratowniczo-gaśniczego dla OSP Gawrzyjałki | 195.000,00 zł |
| Budowa garażu dla OSP Gawrzyjałki | 51.207,21 zł |
| Zakup zestawu ratowniczego dla OSP Gawrzyjałki | 10.000,00 zł |
| Oświata i wychowanie | |
| Opracowanie dokumentacji na adaptację pomieszczeń Szkoły Podstawowej w Lipowcu na Przedszkole | 55.578,00 zł |
| Budowa bloku administracyjnego z salą wielofunkcyjną wraz z łącznikiem przy Szkole Podstawowej w Rudce oraz remont części Szkoły | 300.000,00 zł |
| Budowa sali gimnastycznej przy Szkole Podstawowej w Wawrochach I etap | 1.200.000,00 zł |
| Rozbudowa przedszkola w Kamionku | 12.300,00 zł |
| Gospodarka Komunalna i Ochrona Środowiska | |
| Budowa nowych punktów świetlnych | 148.191,25 zł |
| Dokumentacja na nowe punkty oświetlenia drogowego | 24.139,57 zł |
| Opracowanie dokumentacji na budowę nowych punktów oświetlenia drogowego na terenie Gminy Szczytno | 36.900,00 zł |
| Modernizacja oświetlenia drogowego na terenie Gminy Szczytno | 186.116,24 zł |
| Budowa napowietrznej linii oświetlenia drogowego w miejsc. Szymany dz.nr 390 | 5.500,00 zł |
| Budowa pomostu na jeziorze Wałpusz w miejscowości Stare Kiejkuty | 28.290,00 zł |
| Budowa pomostu na jeziorze Szoby Małe w miejscowości Sasek Mały | 36.000,00 zł |
| Zakup śmieciarek | 998.019,86 zł |
| Budowa placu zabaw w miejsc. Leśny Dwór | 23.070,49 zł |

| | |
|--|---------------|
| Zagospodarowanie miejsca integracji lokalnej w miejscowości Lipowa Góra Wschodnia | 28.000,00 zł |
| Zakup samochodu do transportu odpadów komunalnych | 159.624,50 zł |
| Kultura fizyczna i sport | |
| Modernizacja i doposażenie kortów tenisowych w Nowym Gizewie | 32.221,48 zł |
| Kultura i ochrona dziedzictwa narodowego | |
| Opracowanie dokumentacji na budowę świetlicy wiejskiej w miejscowości Niedźwiedzie | 5.143,91 zł |
| Opracowanie dokumentacji na budowę świetlicy wiejskiej w miejsc. Małdaniec | 9.925,53 zł |
| Opracowanie dokumentacji na budowę centrum kulturalno-sportowego w miejsc. Nowe Gizewo | 9.925,53 zł |
| Przebudowa oraz remont istniejącego budynku świetlicy w Trelkowie | 305.483,52 zł |
| Budowa centrum kulturalnego w miejscowości Kamionek | 17.000,00 zł |
| Budowa świetlicy wiejskiej w miejscowości Niedźwiedzie | 170.000,00 zł |
| Budowa świetlicy wiejskiej w miejscowości Małdaniec | 100.000,00 zł |

Omówienie wybranych inwestycji dokonanych w 2020 r.

Budowa Sali gimnastycznej przy Szkole Podstawowej w Wawrochach – Etap I - 1.200.000,00 zł.

W ramach realizacji przedsięwzięcia przy Szkole podstawowej w Wawrochach powstaje sala sportowa wraz z zapleczem oraz dwie sale lekcyjne. Wymiary płyty boiska Sali sportowej 24,10m x 12,10m. Obiekt zostanie wyposażony w niezbędny sprzęt sportowy i techniczny oraz pomoce dydaktyczne.



**Adaptacja pomieszczeń Szkoły Podstawowej w Lipowcu na przedszkole
I etap - 55.578,00 zł.**

W ramach realizacji przedsięwzięcia na dwóch kondygnacjach w skrzydle wschodnim budynku Szkoły Podstawowej w Lipowcu powstanie część przedszkolna. W kondygnacji parteru wydzielona zostanie sala przedszkolna o pow. 49,63m² z pełnym węzłem sanitarnym dla dzieci, komunikację z miejscem na szafki do przechowywania wierzchniej dla dzieci, biuro, zaplecze socjalne pracowników, wc dla pracowników oraz składzik porządkowy. W kondygnacji I piętra powstaną dwie sale przedszkolne o pow. 41,05 m² i 49, 57m² z pełnymi węzłami sanitarnymi.



Budowa świetlicy wiejskiej w miejscowości Niedźwiedzie I etap - 170.000,00 zł.

W ramach realizacji przedsięwzięcia na działce nr 93/4 w miejscowości Niedźwiedzie powstaje budynek świetlicy wiejskiej. Jest to budynek wolnostojący, parterowy, o konstrukcji murowanej. Powierzchnia zabudowy wynosi 113,90 m². W budynku znajdować się będzie sala rekreacyjna o pow. 55,6 m², zaplecze kuchenne, magazyn podręczny, dwa pomieszczenia wc.

Budowa świetlicy wiejskiej w miejscowości Małdaniec I etap - 100.000,00 zł.

W ramach realizacji przedsięwzięcia na działce nr 135/2 w miejscowości Małdaniec powstaje budynek świetlicy wiejskiej. Jest to budynek wolnostojący, parterowy, o konstrukcji murowanej. Powierzchnia zabudowy wynosi 113,48 m². W budynku znajdować się będzie sala rekreacyjna o pow. 55,6 m², zaplecze kuchenne, magazyn podręczny, dwa pomieszczenia wc.



Przebudowa oraz remont istniejącego budynku świetlicy wiejskiej w Trelkowie - 639 857, 05 zł. (inwestycja 2019 r.-2020 r. – kwota łączna)

W ramach realizacji przebudowano oraz wyremontowano obiekt świetlicy wiejskiej, który ujęty jest w wojewódzkiej ewidencji zabytków. W ramach przebudowy zmieniony został układ funkcjonalny poprzez wydzielenie dodatkowych pomieszczeń. Wydzielono m.in.: wiatrołap, hol, wc, pomieszczenie gospodarcze, zaplecze kuchenne i salę wielofunkcyjną o łącznej powierzchni użytkowej 110,54m². Budynek został wyposażony w niezbędne sprzęty oraz meble, a teren wokół obiektu został zrekultywowany.



Budowa bloku administracyjnego z salą wielofunkcyjną wraz z łącznikiem przy Szkole Podstawowej w Rudce - 300 000,00 zł.

W ramach realizacji przedsięwzięcia do istniejących budynków szkoły podstawowej dobudowany zostanie blok administracyjny z salą wielofunkcyjną o pow. zabudowy 217,16m². W nowym obiekcie znajdować się będą pomieszczenia tj.: sekretariat, pokój dyrektora, pokój nauczycielski, sala wielofunkcyjna, wc.

Modernizacja i doposażenie kortów tenisowych w Nowym Gizewie. 32.221,48 zł.

W ramach realizacji przedsięwzięcia istniejące korty tenisowe zostały wzbogacone o trybunę sportową, zyskały nowe wyposażenie oraz zostało wybudowane zaplecze socjalne dla zawodników.



Budowa pomostu na jeziorze Szoby Małe w msc. Sasek Wielki. 36.000,00 zł.

W ramach realizacji przedsięwzięcia na jeziorze Szoby Małe w msc. Sasek Mały powstał pomost rekreacyjno-wędkarski w kształcie litery „T” o pow. 48,00 m².



Zagospodarowanie miejsca integracji lokalnej w miejscowości Lipowa Góra Wschodnia. - 28.000,00 zł.

W ramach realizacji przedsięwzięcia na działce na której docelowo ma powstać świetlica wiejska wybudowana została altana rekreacyjna o wym. 7m x 5 m. teren został wyposażony w ławki parkowe i kosze na śmieci.



Budowa pomostu na jeziorze Wałpusz w msc. Stare Kiejkuty.**- 28.290,00 zł.**

W ramach realizacji przedsięwzięcia na jeziorze Wałpusz w msc. Stare Kiejkuty powstał pomost rekreacyjno-wędkarski w kształcie litery „T” o pow. 45,00 m².

**Zadania zrealizowane w 2020 r. przy dofinansowaniu ze źródeł zewnętrznych**

| Lp. | Nazwa zadania | Koszt całkowity | Dofinansowanie | Środki własne | Źródło dofinansowania | Uwagi |
|-----|---|-----------------|----------------|---------------|--|------------------|
| 1. | Przebudowa dróg wewnętrznych w miejscowości Lipowiec gmina Szczytno, posadowionych na działkach o numerach: 784, 791, 792, 797, obręb nr 9 Lipowiec | 130067,16 | 70000,00 | 60067,16 | Środki z budżetu województwa, związane z wyłączeniem z produkcji gruntów rolnych (dotacja) | Długość 0,899 km |
| 2. | Przebudowa drogi gminnej nr 196033N Gawrzyjałki-Lipowiec | 1976908,84 | 1383836,19 | 593072,65 | Rządowy Fundusz Rozwoju Dróg (dawniej Fundusz Dróg Samorządowych) (dotacja) | Długość 4,328 km |
| 3. | Przebudowa części drogi wewnętrznej w | 243116,42 | 194493,13 | 48623,29 | Rządowy Fundusz Rozwoju Dróg | Długość 0,375 km |

| | m. Rudka – dz. Nr 102/8 | | | | (dotacja) | |
|-----|--|-----------|-----------|-----------|--|--|
| 4. | Przebudowa drogi wewn. w m. Rudka-działki nr 18, 40/11, 40/13 i 41 oraz przebudowa drogi wewn. w m. Rudka - działki nr 18, 42/21, 42/24, 42/37, 42/56; | 605271,29 | 484217,03 | 121054,26 | Rządowy Fundusz Rozwoju Dróg (dotacja) | Długość 1,14 km |
| 5. | Przebudowa drogi wewn. w m. Rudka-działka nr 51/20; | 157730,56 | 115702,78 | 42027,78 | Rządowy Fundusz Rozwoju Dróg (dotacja) | Długość 0,225 km |
| 6. | Przebudowa części drogi wewn. w m. Rudka- działka Nr 162 | 193359,86 | 154687,88 | 38671,98 | Rządowy Fundusz Rozwoju Dróg (dotacja) | Długość 0,4 km |
| 7. | Przebudowa drogi wewnętrznej w miejscowości Lipowa Góra Wschodnia (odcinek 206 mb) | 179838,50 | 143870,80 | 35967,70 | Rządowy Fundusz Rozwoju Dróg (dotacja) | |
| 8. | Przebudowa drogi wewnętrznej w miejscowości Lipowa Góra Wschodnia (odcinek 337 mb) | 221147,73 | 176918,18 | 44229,55 | Rządowy Fundusz Rozwoju Dróg (dotacja) | |
| 9. | Przebudowa drogi wewnętrznej w miejscowości Lipowa Góra Wschodnia (odcinek 170 mb) | 136583,95 | 109267,16 | 27316,79 | Rządowy Fundusz Rozwoju Dróg (dotacja) | |
| 10. | Przebudowa drogi wewnętrznej w miejscowości Lipowa Góra Wschodnia (odcinek 198 mb) | 163341,39 | 130673,11 | 32668,28 | Rządowy Fundusz Rozwoju Dróg (dotacja) | |
| 11. | Podniesienie standardów w zakresie gospodarki odpadami stałymi w gminie Szczytno poprzez zakup pojazdów do zbiórki i transportu odpadów | 982136,72 | 629700,00 | 352436,72 | Pożyczka z WFOŚiGW | 3 pojazdy: IVECO 190c, VOLVO FM, IVECO Daily 70c15 |
| 12. | Rozbudowa sieci wodno – kanalizacyjnej w msc. Nowe Gizewo, Romany, Szczycionek, Nowiny i Rudka | 377838,42 | 275000,00 | 102838,42 | Pożyczka z WFOŚiGW | |
| 13. | Zakup średniego samochodu ratowniczo – gaśniczego dla OSP | 195000,00 | 144000,00 | 51000,00 | Pożyczka z WFOŚiGW | |

| | Gawrzyjałki | | | | | |
|-----|--|-----------|-----------|-----------|--|--|
| 14. | Zakup średniego samochodu ratowniczo-gaśniczego dla OSP Olszyny | 799254,00 | 785000,00 | 14254,00 | <ul style="list-style-type: none"> • 225000,00 - Pożyczka z WFOŚiGW; • 510000,00 – Budżet Państwa; • 50000,00 – Budżet Województwa. | |
| 15. | Budowa sieci kanalizacji sanitarnej w msc. Lipowa Góra Wschodnia i Romany - Etap I - Lipowa Góra Wschodnia | 727965,44 | 591841,82 | 136123,62 | <ul style="list-style-type: none"> • 199594,82 - Pożyczka z WFOŚiGW; • 392247,00 – PROW. | |
| 16. | Zagospodarowanie miejsca integracji lokalnej w miejscowości Lipowa Góra Wschodnia | 27100,00 | 15000,00 | 12100,00 | Małe Granty Sołeckie Marszałka Województwa Warmińsko-Mazurskiego (dotacja) | |
| 17. | Usuwanie odpadów z folii rolniczych, siatki i sznurka do owijania balotów, opakowań po nawozach i typu Big Bag | 43659,00 | 21815,00 | 0,00 | Dotacja z NFOŚiGW | W tym 21844,00 – udział mieszkańców |

Modernizacja oświetlenia drogowego na terenie gminy Szczytno

wartość zadania: **183.116,25 zł**

Wykaz wymienionych opraw oświetleniowych na technologię LED

| Lp. | Miejscowość | Ilość opraw |
|-----|---------------|-------------|
| 1. | Lipowiec | 19 |
| 2. | Mały Lipowiec | 2 |
| 3. | Leśny Dwór | 12 |
| 4. | Lemany | 2 |
| 5. | Płozy | 6 |
| 6. | Rudka | 10 |

| | | |
|-----|-----------------------|----|
| 7. | Olszyny | 22 |
| 8. | Wałpusz | 3 |
| 9. | Wały | 10 |
| 10. | Wawrochy | 15 |
| 11. | Szymany | 3 |
| 12. | Nowe Gizewo | 10 |
| 13. | Sędańsk | 2 |
| 14. | Sawica | 2 |
| 15. | Nowiny | 1 |
| 16. | Stare Kiejkuty | 1 |
| 17. | Dębówko | 1 |
| 18. | Kamionek | 9 |
| 19. | Kobyłocha | 6 |
| 20. | Korpele | 6 |
| 21. | Lipowa Góra Wschodnia | 4 |
| 22. | Małdaniec | 17 |
| 23. | Prusowy Borek | 8 |
| 24. | Szczycionek | 6 |
| 25. | Wólka Szczycieńska | 2 |
| 26. | Zielonka | 6 |

W ramach zadania wykonano wymianę 185 szt. opraw oświetleniowych na oprawy LED na istniejących konstrukcjach wsporczych linii energetycznych oraz na wydzielonych liniach oświetleniowych. Powyższe zadanie w sposób znaczący wpłynie zarówno na poprawę bezpieczeństwa (lepsze, wydajniejsze oświetlenie dróg) jak również wpłynie na zmniejszenie wydatków związanych z zużyciem energii elektrycznej

Zadłużenie Gminy Szczytno

W 2020 roku Gmina Szczytno zaciągnęła 5 pożyczek na zadania inwestycyjne w WFOŚiGW w Olsztynie na łączną kwotę 1.473.294,82 zł, oraz udzieliła pożyczkę Wspólnocie Mieszkaniowej Czarkowy Grąd w wysokości 38.214,32 zł.

Na dzień 31 grudnia 2020 roku, dług Gminy Szczytno wynosi 5.627.777,16 zł., co stanowi 7,97 %.

Fundusz sołecki

Rada Gminy Szczytno uchwałą nr VI/48/2019 Rady Gminy Szczytno z dnia 28 marca 2019 roku nie wyraziła zgody na wyodrębnienie funduszu sołeckiego w 2020 roku.

Mienie komunalne Gminy Szczytno

Zmiany w stanie mienia komunalnego Gminy Szczytno od dnia złożenia poprzedniej informacji do dnia 31 grudnia 2020 roku

| Lp. | Grunty | 2019 | | 2020 | | Różnica | |
|-----|-----------------------------|--------|-----------|--------|-----------|---------|---------|
| | | /w ha/ | /w zł/ | /w ha/ | /w zł/ | /w ha/ | /w zł/ |
| 1. | Drogi | 412,35 | 5.271.594 | 417,80 | 5.557.320 | 5,45 | 285.726 |
| 2. | Szkoły | 6,53 | 144.116 | 6,53 | 144.116 | - | - |
| 3. | Rolne zakrzewione i leśne | 4,71 | 108.037 | 10,76 | 287.368 | 6,05 | 179.331 |
| 4. | Zabudowane | 18,64 | 1.961.114 | 18,84 | 1.959.914 | 0,20 | 1.200 |
| 5. | Zurbanizowane niezabudowane | 2,76 | 270.050 | 6,42 | 413.238 | 3,66 | 143.178 |
| 6. | Rolne i leśne zabudowane | 4,96 | 246.861 | 4,91 | 237.846 | 0,05 | 9.015 |
| 7. | Nieużytki | 0,67 | 18.451 | 0,67 | 18.451 | - | - |
| 8. | Cmentarze | 17,60 | 51.636 | 17,60 | 51.636 | - | - |
| 9. | Boiska sportowe | 10,59 | 86.790 | 10,59 | 86.790 | - | - |
| 10. | Tereny pod wodami | 4,00 | 23.319 | 4,00 | 23.319 | - | - |
| 11. | Użytki kopalne | 1,13 | 11.300 | 1,13 | 11.300 | - | - |
| 12. | Rolne | 161,77 | 4.703.044 | 154,80 | 4.389.232 | 6,97 | 313.812 |

| Lp. | Obiekty | 2019 | | 2020 | | Różnica | |
|-----|---------------------------------|----------|------------|----------|------------|----------|-----------|
| | | /w szt./ | /w zł/ | /w szt./ | /w zł/ | /w szt./ | /w zł/ |
| 1. | Drogi | 412,35 | 38.089.533 | 417,80 | 43.780.186 | 5,45 | 5.690.653 |
| 2. | Budynki mieszkalne | 15 | 906.810 | 16 | 906.810 | 1 | - |
| 3. | Lokale mieszkalne | 1 | 76.297 | 1 | 76.297 | - | - |
| 4. | Budynki niemieszkalne | 26 | 128.222 | 25 | 128.222 | 1 | - |
| 5. | Budynki przemysłowe | 1 | 98.902 | 1 | 98.902 | - | - |
| 6. | Przedszkola | 4 | 1.919.816 | 4 | 1.919.816 | - | - |
| 7. | Budynki biblioteczne | 1 | 2.481 | 1 | 2.481 | - | - |
| 8. | Budynki OSP | 8 | 525.078 | 10 | 584.730 | - | - |
| 9. | Studnie głębinowe | 20 | 400.746 | 20 | 400.746 | - | - |
| 10. | Hydrofornie | 5 | 765.761 | 5 | 765.761 | - | - |
| 11. | Świetlice | 26 | 5.555.485 | 26 | 6.195.342 | - | 639.857 |
| 12. | Ośrodki zdrowia | 2 | 225.381 | 2 | 225.381 | - | - |
| 13. | Szkoły | 8 | 14.394.779 | 8 | 14.394.779 | - | - |
| 14. | Obiekt rekreacyjno-wypoczynkowy | 1 | 404.470 | 1 | 404.470 | - | - |
| 15. | Linia energetyczna | 2 | 7.074 | 2 | 7.074 | - | - |

| | | | | | | | |
|-----|--|--------|------------|--------|------------|-------|-----------|
| 16. | Oświetlenie | 32 | 4.089.097 | 32 | 4.707.880 | - | 618.783 |
| 17. | Stacje wodociągowe | 6 | 2.858.668 | 6 | 2.858.668 | - | - |
| 18. | Sieć wodociągowa i kanalizacyjna | 375,00 | 28.716.877 | 385,55 | 29.822.680 | 10,55 | 1.105.803 |
| 19. | Budowle sportowe i rekreacyjne | 77 | 6.752.082 | 80 | 6.834.474 | 3 | 82.392 |
| 20. | Chodniki | 11 | 826.197 | 11 | 826.197 | - | - |
| 21. | Pozostałe obiekty | 16 | 129.795 | 18 | 201.085 | 2 | 71.290 |
| 22. | Budynek biurowy | 2 | 3.274.015 | 2 | 3.274.015 | - | - |
| 23. | Kotłownia | 1 | 98.816 | 1 | 63.075 | - | - |
| 24. | Komputery | 134 | 678.437 | 134 | 675.495 | - | 2.942 |
| 25. | Urządzenia techniczne | 30 | 141.730 | 33 | 197.730 | 3 | 56.000 |
| 26. | Środki transportowe | 28 | 1.362.163 | 27 | 3.216.017 | 1 | 1.853.854 |
| 27. | Narzędzia, przyrządy | 49 | 300.170 | 49 | 300.170 | - | - |
| 28. | Maszyny do robót drogowych i pielęgnacyjnych | 2 | 23.977 | - | - | 2 | 23.977 |

Dane dotyczące przysługujących gminie praw własności (akcje i udziały)

| L.p | Rodzaj udziału lub akcji | Ilość | Wartość netto |
|--------------|---|-------------|------------------|
| 1. | Porty Lotnicze „MAZURY-SZCZYTNO” | 25 | 7.500,00 |
| 2. | Warmińsko-Mazurska Specjalna Strefa Ekonomiczna w Olsztynie | 9038 | 903.800,00 |
| 3. | Zakład Gospodarki Odpadami Komunalnymi w Olsztynie | 631 | 315.500,00 |
| 4. | Zakład Gospodarki Komunalnej i Mieszkaniowej w Kamionku | 150 | 150.000,00 |
| RAZEM | | 9844 | 1.376.800 |

Dochody z tytułu wykonywania praw własności przez Gminę Szczytno

Dochody ze sprzedaży, dzierżawy i innych form zagospodarowania mienia komunalnego Gminy Szczytno na dzień 31 grudzień 2019 r.

| Rodzaj dochodu | Wartość |
|---|----------------------|
| wpływ ze sprzedaży działek niezabudowanych | 476.761,00 zł |
| wpływ ze sprzedaży działek rolnych | 172.000,00 zł |
| wpływ ze sprzedaży samochodu strażackiego | 975,61 zł |
| wpływ za przekształcenia użytkowania wieczystego w prawo własności | 2.492,73 zł |
| wpływ za czynsz dzierżawny gruntów i lokali od osób fizycznych i jednostek prawnych | 129.451,72 zł |
| Ogółem: | 781.681,06 zł |

INFORMACJE O REALIZACJI POLITYK, PROGRAMÓW I STRATEGII

Plany odnowy miejscowości

Plan odnowy miejscowości powstaje w procesie szerokich konsultacji społeczności jednostki pomocniczej. Zakłada się tu zaangażowanie różnych gremiów: rada sołecka, nieformalna grupa odnowy wsi, władze istniejącego stowarzyszenia rozwoju wsi itp. Plan odnowy jest tworzony na podstawie danych zebranych podczas zebrań wiejskich, dostępnych statystyk lokalnych, wojewódzkich i krajowych, analiz i opracowań, w tym opracowań historycznych miejscowości i całej gminy.

Przygotowanie planu odnowy miejscowości dla każdego sołectwa jest ważne, ponieważ plan jest niezbędnym załącznikiem do wniosku w przypadku ubiegania się o środki pozabudżetowe. Plany odnowy miejscowości muszą zostać przyjęte przez zebrania wiejskie, a następnie zatwierdzone przez Radę Gminy.

Właściwie przygotowany plan odnowy miejscowości stanowi doskonały instrument do wytypowania najbardziej wartościowych projektów (operacji) odnowy i rozwoju wsi.

Miejscowości gminy Szczytno opracowały swoje plany odnowy wsi, nie tylko po to, by otrzymać pomoc finansową ze środków unijnych. Zawarte w nich zostały informacje charakteryzujące daną wieś. Ukazane zostały historie tych ziem. Innymi słowy, stworzono analizę zasobów ludzkich i materialnych oraz społecznych i gospodarczych, które przyczynią się do rozwoju miejscowości. W tym przypadku najlepsza okazała się analiza SWOT (plusy i minusy danej miejscowości), w której poddano wnikliwym badaniom mocne i słabe strony miejscowości oraz szanse i zagrożenia. Określone zostały także kierunki rozwoju oraz planowane przedsięwzięcia wraz z kosztorysami i harmonogramami planowanych działań.

| Plany Odnowy Miejscowości aktualne na dzień 31.12.2020 r. | | | |
|---|--------------------------------|----------------|-------|
| Lp. | Nr uchwały Rady Gminy Szczytno | Ważny do (rok) | Tytuł |

| | | | |
|----|----------------|------|--|
| 1 | XVII/148/2012 | 2018 | w sprawie zatwierdzenia „Planu Odnowy Miejscowości Sasek Wielki na lata 2012-2018” |
| 2 | XVII/149/2012 | 2018 | w sprawie zatwierdzenia „Planu Odnowy Miejscowości Nowe Gizewo na lata 2012-2018”; |
| 3 | XIX/160/2012 | 2018 | w sprawie zmiany uchwały Nr L/320/10 Rady Gminy Szczytno z dnia 07 lipca 2010 r. w sprawie zatwierdzenia „Planu Odnowy Miejscowości Szymany na lata 2010 – 2016” |
| 4 | LIII/383/2014 | 2020 | w sprawie zatwierdzenia „Planu Odnowy Miejscowości Lipowiec na lata 2014-2020 (zmieniony uchwałą Nr LIII/383/2014 Rady Gminy Szczytno z dnia 24 października 2014 r.) |
| 5 | XXIX/200/2016 | 2023 | w sprawie zatwierdzenia „Planu Odnowy Miejscowości Korpele”; |
| 6 | XXIX/201/2016 | 2022 | w sprawie zmiany uchwały nr VIII/63/2011 z dnia 27 maja 2011 r. w sprawie zatwierdzenia „Planu Odnowy Miejscowości Lemany na lata 2011-2017” |
| 7 | XXIX/202/2016 | 2023 | w sprawie zatwierdzenia „Planu Odnowy Miejscowości Lipowa Góra Wschodnia” |
| 8 | XXIX/203/2016 | 2022 | w sprawie zmiany uchwały nr XLII/259/09 z dnia 3 lutego 2010 r. w sprawie zatwierdzenia „Planu Odnowy Miejscowości Olszyny na lata 2007-2013” |
| 9 | XXIX/204/2016 | 2022 | w sprawie zmiany uchwały nr L/317/10 z dnia 7 lipca 2010 r. w sprawie zatwierdzenia „Planu Odnowy Miejscowości Romany na lata 2010-2016” |
| 10 | XXIX/205/2016 | 2023 | w sprawie zatwierdzenia „Planu Odnowy Miejscowości Szczycioneek” |
| 11 | XXIX/206/2016 | 2023 | w sprawie zatwierdzenia „Planu Odnowy Miejscowości Zielonka i Wałpusz” |
| 12 | XLVII/338/2018 | 2022 | w sprawie zmiany uchwały nr L/318/10 z dnia 7 lipca 2010 r. w sprawie zatwierdzenia „Planu Odnowy Miejscowości Trelkowo” |
| 13 | IX/78/2019 | 2022 | w sprawie zgłoszenia Sołectwa Olszyny i Gminy Szczytno do współpracy z Samorządem Województwa Warmińsko-Mazurskiego dotyczącej inicjatywy Odnowy Wsi Województwa Warmińsko-Mazurskiego |

Warto podkreślić, że plany odnowy miejscowości mają przede wszystkim przyczynić się do podniesienia standardu życia we wskazanej miejscowości poprzez m.in. realizację określonych priorytetowych inwestycji. Planowane przedsięwzięcia mają zaktywizować mieszkańców do działań prospołecznych, a w konsekwencji przyczynić się do podniesienia atrakcyjności całej miejscowości.

Studium uwarunkowań i kierunków zagospodarowania przestrzennego Gminy Szczytno

W dniu 30 września 2019 r., na podstawie uchwały nr XIII/101/2019 Rady Gminy Szczytno przystąpiono do sporządzenia nowego studium uwarunkowań i kierunków zagospodarowania przestrzennego gminy Szczytno. Na dzień 31 grudnia 2020 r. prowadzone były prace związane z przyjęciem aktualizacji studium.

Pierwsze Studium uwarunkowań i kierunków zagospodarowania przestrzennego gminy Szczytno uchwalone przez Radę Gminy Szczytno w dniu 21 grudnia 2000 r. (Nr XXV/155/2000). Ostatnie istotne zmiany do dokumentu wprowadzane zostały:

- uchwałą nr V/30/2015 Rady Gminy Szczytno z dnia 24.02.2015 r.,
- uchwałą nr XLVIII/346/2018 z dnia 22.05.2018 r. – w zakresie części obrębu geodezyjnego Szymany,
- na podstawie zarządzenia zastępczego Wojewody Warmińsko-Mazurskiego z dnia 13.11.2018 r. – w zakresie uzupełnienia studium o udokumentowane złoża kopalin w obrębach geodezyjnych: Romany, Sędańsk, Lipowa Góra Zachodnia, Lipowiec.

Ostatnia ocena aktualności Studium miała miejsce w 2017 r.

W Studium wskazane zostały działania mające wpływ na rozwój gminy Szczytno, do których w szczególności należy zaliczyć:

- wyznaczanie nowych obszarów rozwojowych dla funkcji zabudowy mieszkaniowej,
- wyznaczanie nowych obszarów dla rozwoju funkcji produkcyjnych, baz, składów i magazynów, które stwarzają możliwość lokalizacji nowych firm i zakładów, tworzących miejsca pracy i przyczyniających się do rozwoju gospodarczego gminy;
- wyznaczanie nowych obszarów dla rozwoju funkcji wypoczynkowej, sportu i rekreacji.

Miejscowe plany zagospodarowania przestrzennego

Ostatnia ocena aktualności miejscowych planów zagospodarowania przestrzennego miała miejsce w 2017 r.

W dniu 31 grudnia 2020 r. w Gminie Szczytno obowiązywały plany zagospodarowania przestrzennego określone uchwałami:

| | | |
|--|--|--|
| Uchwała Nr XXIII/173/2020 Rady Gminy Szczytno z dnia 24 kwietnia 2020 r. | w sprawie uchwalenia miejscowego planu zagospodarowania przestrzennego w części obrębu geodezyjnego Marksewo, gmina Szczytno | Dz. Urz. Woj. Warmi.-Maz. z 2020 r., poz. 2620 z dnia 16 czerwca 2020 r. |
| Uchwała Nr XXIII/172/2020 Rady Gminy Szczytno z dnia 24 kwietnia 2020 r. | w sprawie uchwalenia miejscowego planu zagospodarowania przestrzennego w części obrębu geodezyjnego Lipowa Góra Zachodnia, gmina Szczytno | Dz. Urz. Woj. Warmi.-Maz. z 2020 r., poz. 2619 z dnia 16 czerwca 2020 r. |
| Uchwała nr XIII/104/2019 z dnia 2019-09-30 | w sprawie uchwalenia miejscowego planu zagospodarowania przestrzennego w części obrębu geodezyjnego Siódmak, gmina Szczytno; | Dz.Urz.Woj.Warm-Mazur 2019, poz. 5422 z dnia 12 listopada 2019 r. |
| Uchwała nr XIII/103/2019 z dnia 2019-09-30 | w sprawie uchwalenia miejscowego planu zagospodarowania przestrzennego części obrębu geodezyjnego Małdaniec, Niedźwiedzie, Wawrochy, gmina Szczytno; | Dz.Urz.Woj.Warm-Mazur 2019, poz. 5423 z dnia 12 listopada 2019 r. |
| Uchwała XIII/102/2019 z dnia 2019-09-30 | w sprawie uchwalenia miejscowego planu zagospodarowania przestrzennego w części obrębu geodezyjnego Nowe Gizewo, Gmina Szczytno; | Dz.Urz.Woj.Warm-Mazur 2019, poz. 5240 z dnia 4 listopada 2019 r. |
| uchwała nr II/16/2018 z dnia 2018-11-30 | w sprawie uchwalenia zmiany miejscowego planu zagospodarowania przestrzennego w części obrębu geodezyjnego Lipowa Góra Zachodnia i Szczycionek, gmina Szczytno | Dz. Urz. Woj. Warm-Mazur.2019 poz. 900 z dnia 13.02.2019 r. |
| uchwała nr XXXIX/283/2017 z dnia 29 września 2017 r. | Uchwalenie miejscowego planu zagospodarowania przestrzennego w części obrębów geodezyjnych Marksewo, Zielonka, gmina Szczytno. | Warmi.2017.4382 |
| Uchwała Nr XXXVII/276/2017 z dnia 27 lipca 2017 r. | Uchwalenie miejscowego planu zagospodarowania przestrzennego w części obrębów geodezyjnych Zielonka i Marksewo, gmina Szczytno. | Warmi.2017.3638 |
| uchwała Nr | Uchwalenie zmiany miejscowego planu | Warmi.2017.3516 |

| | | |
|--|---|-------------------------|
| XXXVII/272/2017 z dnia 27 lipca 2017 r. | zagospodarowania przestrzennego w części obrębu geodezyjnego Jęcznik, gmina Szczytno. | |
| Uchwała Nr XVII/130/2016 z dnia 18 lutego 2016 r. | Uchwalenie Zmiany Miejscowego Planu Zagospodarowania Przestrzennego w obrębach geodezyjnych Zielonka, Stare Kiejkuty, Marksewo gmina Szczytno dla części działki nr 105 obręb geodezyjny Stare Kiejkuty | Warmi.2016.1188 |
| uchwała Nr XIII/81/2015 z dnia 28 września 2015 r. | Uchwalenie zmiany Miejscowego Planu Zagospodarowania Przestrzennego w obrębach geodezyjnych Zielonka, Stare Kiejkuty, Marksewo, Nowe Gizewo Gmina Szczytno. | Warmi.2015.4226 |
| uchwała Nr VI/34/15 z dnia 11 marca 2015 r. | Uchwalenie miejscowego planu zagospodarowania przestrzennego dla dwutorowej linii elektroenergetycznej NN 400 kV Ostrołęka - Olsztyn Mątki na terenie gminy Szczytno. | Warmi.2015.1412 |
| uchwała Nr LI/370/2014 z dnia 29 sierpnia 2014 r. | Uchwalenie miejscowego planu zagospodarowania w obrębach geodezyjnych Zielonka, Jęcznik. | Warmi.2014.3896 |
| uchwała Nr VIII/57/2011 z dnia 27 maja 2011 r. | Uchwalenie zmiany miejscowego planu zagospodarowania przestrzennego w obrębie geodezyjnym Nowe Gizewo. | Warmi.2011.105.17 41 |
| uchwała Nr XXX/185/09 z dnia 4 marca 2009 r. | Uchwalenie miejscowego planu zagospodarowania przestrzennego w obrębie geodezyjnym Lipowa Góra Zachód, Szczycionek. | Warmi.2009.63.100 5 |
| uchwała Nr XXX/184/09 z dnia 4 marca 2009 r. | Uchwalenie miejscowego planu zagospodarowania przestrzennego w obrębie geodezyjnym Nowe Gizewo. | Warmi.2009.63.100 4 |
| Uchwała Nr XXI/143/08 z dnia 18 czerwca 2008 r. | Uchwalenie miejscowego planu zagospodarowania przestrzennego gminy Szczytno w obrębach geodezyjnych Zielonka, Stare Kiejkuty, Marksewo. | Warmi.2008.115.19 28 |
| Uchwała Nr VIII/51/07 z dnia 25 maja 2007 r. | Uchwalenie miejscowego planu zagospodarowania przestrzennego gminy Szczytno w obrębach geodezyjnych: Korpele, Siódmak, Nowe Gizewo, Nowiny Szymany. | Warmi.2007.88.133 9 |
| uchwała XLV/271/06 z dnia 30 maja 2006 r. | Uchwalenie miejscowego planu zagospodarowania przestrzennego w obrębie geodezyjnym Trelkowo. | Warmi.2006.97.159 0 |
| uchwała Nr XI/90/03 z dnia 26 sierpnia | Uchwalenie zmiany miejscowego planu ogólnego zagospodarowania przestrzennego | Warmi.2003.158.19 25 |

| | | |
|--|--|-------------------------|
| 2003 r. | gminy Szczytno w obrębie geodezyjnym Zielonka. | |
| uchwała XI/89/03 z dnia 26 sierpnia 2003 r. | Uchwalenie zmiany miejscowego planu ogólnego zagospodarowania przestrzennego gminy Szczytno w obrębie geodezyjnym Kobyłocha. | Warmi.2003.158.19 24 |
| uchwała XI/88/03 z dnia 26 sierpnia 2003 r. | Uchwalenie zmiany miejscowego planu ogólnego zagospodarowania przestrzennego gminy Szczytno w obrębach geodezyjnych: Dębówko, Lipowa Góra Zachód, Małdaniec, Piecuchy, Romany, Zielonka, Czarkowy Grąd, Marksewo, Niedźwiedzie, Nowiny, Nowe Gizewo, Prusowy Borek, Siódmak, Trelkowo, Wały, Wawrochy. | Warmi.2003.158.19 23 |
| uchwała XI/91/03 z dnia 26 sierpnia 2003 r. | Uchwalenie miejscowego planu zagospodarowania przestrzennego terenów zabudowy rekreacyjnej i mieszkaniowej w Trelkowie gmina Szczytno. | Warmi.2003.155.18 95 |
| Uchwała Nr XLV/250/02 z dnia 18 sierpnia 2002 r. | Uchwalenie zmiany miejscowego planu ogólnego zagospodarowania przestrzennego gminy Szczytno w obrębie geodezyjnym Trelkowo. | Warmi.2002.119.17 39 |
| Uchwała Nr XLII/243/02 z dnia 15 maja 2002 r. | Uchwalenie zmiany miejscowego planu ogólnego zagospodarowania przestrzennego gminy Szczytno w obrębie Lipowa Góra i Szczycionek dotyczącej zabudowy mieszkalnej, usługowej i sportowo-wypoczynkowej. | Warmi.2002.72.110 1 |
| uchwała XXVI/170/2001 z dnia 27 lutego 2001 r. | Uchwalenie zmiany miejscowego planu ogólnego zagospodarowania przestrzennego fragmentu gminy Szczytno w obrębie Korpele. | Warmi.2001.20.240 |
| Uchwała XXI/126/2000 z dnia 29 maja 2000 r. | Uchwalenie zmiany miejscowego planu ogólnego zagospodarowania przestrzennego gminy Szczytno, w obrębie Jęcznik. | Warmi.2000.43.604 |
| Uchwała XVIII/112/2000 z dnia 4 kwietnia 2000 r. | Uchwalenie miejscowego planu ogólnego zagospodarowania przestrzennego gminy Szczytno, w obrębie Marksewo. | Warmi.2000.25.397 |
| uchwała V/27/99 z dnia 26 lutego 1999 r. | Uchwalenie zmiany miejscowego planu ogólnego zagospodarowania przestrzennego gminy Szczytno, w obrębie Marksewo. | Warmi.1999.47.881 |
| Uchwała Nr V/26/99 z dnia 26 lutego 1999 r. | Uchwalenie zmiany miejscowego planu ogólnego zagospodarowania przestrzennego gminy Szczytno, w obrębie Marksewo. | Warmi.1999.47.880 |
| uchwała Nr V/28/99 z dnia 26 lutego 1999 r. | Uchwalenie miejscowego planu zagospodarowania przestrzennego zabudowy letniskowej w obrębie Jęcznik gm. Szczytno. | Warmi.1999.33.568 |

Wieloletni program gospodarowania mieszkaniowym zasobem gminy Szczytno

W 2020 roku obowiązywały następujące akty prawne:

- Zarządzenie nr 183/2018 Wójta Gminy Szczytno z 24 grudnia 2018 r. w sprawie przyjęcia planu wykorzystania gminnego zasobu nieruchomości na lata 2019-2021,
- Uchwała V/42/2019 z dnia 28 lutego 2019 r. w sprawie uchwalenia wieloletniego programu gospodarowania mieszkaniowym zasobem Gminy Szczytno na lata 2019-2023; (Dz. Urz. Woj. Warm-Mazur 2019 poz.1317).

Zasób mieszkaniowy objęty programem stanowią lokale mieszkalne, lokale socjalne i pomieszczenia tymczasowe będące własnością Gminy Szczytno położone w budynkach komunalnych stanowiących własność gminy oraz budynkach wspólnot mieszkaniowych z udziałem Gminy Szczytno.

Stan techniczny budynków jest średni. Lokale mieszkalne znajdują się w większości w budynkach wzniesionych przed 1945 rokiem.

Zestawienie posiadanych budynków w zależności od roku budowy – stan na 31.12.2020 r.:

| Rok budowy | Ilość budynków | Ilość mieszkań |
|-------------------|-----------------------|-----------------------|
| Do 1945 r. | 10 | 18 |
| 1963 - 1981 r. | 1 | 1 |
| Razem | 11 | 19 |

Ponadto Gmina Szczytno posiada 10 lokali komunalnych w budynkach wspólnot mieszkaniowych z udziałem Gminy. Wielkość zasobów mieszkaniowych przedstawia się następująco:

- ilość mieszkań należących do zasobów Gminy Szczytno: 32 lokali mieszkalnych (w tym 2 lokale socjalne i 1 lokal tymczasowy)
- powierzchnia mieszkań: 1.293,95 m², średnia powierzchnia jednego lokalu mieszkalnego wynosi 41,09 m².

Wyposażenie techniczne lokali stanowiących mieszkaniowy zasób gminy:

| Lp. | Rodzaj mieszkania ze względu na stan techniczny | Ilość mieszkań | % |
|-----|---|----------------|----|
| 1. | Mieszkanie z łazienką | 19 | 59 |
| 2. | Mieszkanie z centralnym ogrzewaniem | 10 | 31 |
| 3. | Mieszkanie z centralnie podgrzaną wodą | 13 | 41 |

Potrzeby mieszkaniowe mieszkańców Gminy Szczytno do roku 2020 szacować można na podstawie ilości wniosków osób ubiegających się o przydział lokali na przestrzeni ostatnich lat. Ilość wniosków o przydział lokali wynosi średnio 15 wniosków rocznie. Możliwości gminy w zakresie zapewnienia potrzeb mieszkaniowych szacuje się w ilości 1 lokal rocznie.

Zasady polityki czynszowej mają zastosowanie do lokali mieszkalnych wchodzących w skład mieszkaniowego zasobu gminy. Zmiany stawek czynszu wprowadzane są zarządzeniem Wójta i nie mogą być dokonywane częściej, niż co 6 miesięcy. Stawki czynszu lub innych opłat nie mogą przekraczać w skali rocznej, stawek przewidzianych w przepisach ustawowych, tj. 3% wartości odtworzeniowej lokalu.

Opieka nad zabytkami

W roku 2018 zweryfikowano Gminną Ewidencję Zabytków. W 2020 r. nie dokonano w niej żadnych zmian.

.....

Zabytki architektury na terenie gminy Szczytno

| LP. | MIEJSCOWOŚĆ | ADRES | OBIEKT | UWAGI | REJESTR LUB WEZ | DATOWANIE |
|-----|-------------|---------------|--|--------------------------------|--|-----------------|
| 1 | Dębówko | 2 | budynek mieszkalny | budynek drewniany wyburzony | rejestr zabytków nr A-869 z dnia 10.04.1968 r. | XIX w. |
| 2 | Dębówko | dz. nr 7/27 | cmentarz ewangelicki - nieczynny | | województwa ewidencja zabytków | pocz. XX w. |
| 3 | Dębówko | dz. nr 20 | cmentarz ewangelicki - nieczynny | | województwa ewidencja zabytków | pocz. XX w. |
| 4 | Gawrzyjałki | 4 | budynek mieszkalny | | | pocz. XX w. |
| 5 | Gawrzyjałki | 9 | budynek mieszkalny | | | 1906 r. |
| 6 | Gawrzyjałki | 12 | budynek mieszkalny | | | koniec XIX w. |
| 7 | Gawrzyjałki | 13 | budynek mieszkalny | | | koniec XIX w. |
| 8 | Gawrzyjałki | 25 | budynek mieszkalny | | | II poł. XIX w. |
| 9 | Gawrzyjałki | 26 | niepubliczny zespół szkolno - przedszkolny | | | pocz. XX w. |
| 10 | Gawrzyjałki | 28 | budynek mieszkalny | | | pocz. XX w. |
| 11 | Gawrzyjałki | 29 | budynek mieszkalny | | | II poł. XIX w. |
| 12 | Gawrzyjałki | 35 | budynek mieszkalny | | | pocz. XX w. |
| 13 | Gawrzyjałki | dz. nr 2 | cmentarz ewangelicki - ob. komunalny | | województwa ewidencja zabytków | XIX w. |
| 14 | Gawrzyjałki | dz. nr 17/2 | kościół rzymskokatolicki pw. św. Wojciecha | | | 1908 r. |
| 15 | Janowo | dz. nr 3482/9 | cmentarz ewangelicki - nieczynny | | województwa ewidencja zabytków | pocz. XX w. |
| 16 | Jęcznik | dz. nr 35 | cmentarz ewangelicki - zamknięty | | województwa ewidencja zabytków | pocz. XX w. |
| 17 | Kamionek | 21 | budynek mieszkalny | | województwa ewidencja zabytków | pocz. XX w. |
| 18 | Kasprzy | 4 | budynek mieszkalny | | | pocz. XX w. |
| 19 | Kasprzy | dz. nr 41/9 | cmentarz ewangelicki z kwaterą wojenną z I wojny ś. w. - zamknięty | | województwa ewidencja zabytków | XIX w. |
| 20 | Kobyłocha | dz. nr 43 | cmentarz ewangelicki - zamknięty | | województwa ewidencja zabytków | XIX w. |
| 21 | Lemany | 14 | budynek mieszkalny | budynek drewniany wyburzony | rejestr zabytków nr A-887 z dnia | 1 poł. XVIII w. |

| | | | | | | |
|----|-------------------|-----------------|--|------------------------------------|--|-----------------------|
| | | | | | 18.04.1968 r. | |
| 22 | Lemany | 18 | stodoła | | | koniec XIX w. |
| 23 | Lemany | 19 | budynek mieszkalny | | | pocz. XX w. |
| 24 | Lemany | dz. nr 25 | cmentarz ewangelicki - zamknięty | | województwa ewidencja zabytków | pocz. XX w. |
| 25 | Lemany | dz. nr 121, 122 | cmentarz ewangelicki - zamknięty | | województwa ewidencja zabytków | XIX w. |
| 26 | Leśniczówka Wykno | 1 | budynek gospodarczy I w zespole leśniczówki | | | pocz. XX w. |
| 27 | Leśniczówka Wikno | 1 | budynek gospodarczy II w zespole leśniczówki | | | pocz. XX w. |
| 28 | Leśniczówka Wikno | | schron nr 29: bierny schron dla drużyny piechoty | | województwa ewidencja zabytków | 1928 r. |
| 29 | Leśniczówka Wikno | | schron nr 30: punkt oporu piechoty, bierny schron dla drużyny piechoty | | województwa ewidencja zabytków | 1905 r., 1928 r. |
| 30 | Leśniczówka Wikno | | schron nr 31: bierny schron dla drużyny piechoty | | województwa ewidencja zabytków | 1928 r. |
| 31 | Leśniczówka Wikno | | schron nr 32: bierny schron dla drużyny piechoty | | województwa ewidencja zabytków | 1928 r. |
| 32 | Lipowiec | 13 | plebania | | | II poł. XIX w. |
| 33 | Lipowiec | 21 | budynek mieszkalny | | | pocz. XX w. |
| 34 | Lipowiec | 35 | budynek mieszkalny | budynek drewniany wyburzony | rejestr zabytków nr A-890 z dnia 18.04.1968 r. | XIX w. |
| 35 | Lipowiec | 36 | budynek mieszkalny | | | II poł. XIX w. |
| 36 | Lipowiec | 37 | budynek mieszkalny | | województwa ewidencja zabytków | II poł. XIX w. |
| 37 | Lipowiec | 64 | kościół paraf. pw. św. Walentego | | rejestr zabytków nr A-3873 z dnia 12.03.1996 r. | 1892 r. |
| 38 | Lipowiec | 121 | budynek mieszkalny | | województwa ewidencja zabytków | koniec XIX w. |
| 39 | Lipowiec | 160 | budynek mieszkalny | | | II poł. XIX w. |
| 40 | Lipowiec | 166 | stodoła | | | lata 1880-1890 |
| 41 | Lipowiec | 166 | budynek mieszkalny | | rejestr zabytków nr A-2825 z dnia 30.05.1989 r. | lata 1880-1890 |

| | | | | | | |
|----|--------------|--------------------------|--|-----------------------------|---|-------------------|
| 42 | Lipowiec | 167 | budynek mieszkalny | | rejestr zabytków nr A-2824 z dnia 30.05.1989 r. | 1866 r. |
| 43 | Lipowiec | 170 | budynek mieszkalny | budynek drewniany wyburzony | rejestr zabytków nr A-2826 z dnia 30.05.1989 r. | Lata 1900-1910 r. |
| 44 | Lipowiec | dz. nr 61 | cmentarz przykościelny - kwatery NN żołnierzy rosyjskich z I wojny św. | | województwo ewidencja zabytków | XX w. |
| 45 | Lipowiec | przy kościele, dz. nr 61 | kapliczka | | | 1902 r. |
| 46 | Lipowiec | dz. nr 62 | cmentarz rzymsko-katolicki - parafialny | | województwo ewidencja zabytków | XIX w. |
| 47 | Lipowiec | dz. nr 577/1 | cmentarz ewangelicki - zamknięty | | województwo ewidencja zabytków | XIX w. |
| 48 | Marksewo | 4 | budynek mieszkalny | | | II poł. XIX w. |
| 49 | Marksewo | 6 | szkoła - ob. świetlica gminna | | województwo ewidencja zabytków | koniec XIX w. |
| 50 | Marksewo | 8 | budynek mieszkalny | | województwo ewidencja zabytków | lata 1900-1910 |
| 51 | Marksewo | 11 | budynek mieszkalny | | województwo ewidencja zabytków | lata 1900-1910 |
| 52 | Marksewo | 12 | budynek mieszkalny | | województwo ewidencja zabytków | lata 1900-1910 |
| 53 | Marksewo | | aleja - droga nr 1653N, wjazd do wsi Marksewo | | województwo ewidencja zabytków | XIX w. |
| 54 | Marksewo | dz. nr 185 | cmentarz ewangelicki - zamknięty | | województwo ewidencja zabytków | pocz. XX w. |
| 55 | Marksewo | | schron nr 28: bierny schron dla drużyny piechoty | | województwo ewidencja zabytków | 1918 r. |
| 56 | Niedźwiedzie | 16a | szkoła, ob. świetlica gminna | | | koniec XIX w. |
| 57 | Niedźwiedzie | 30 | budynek mieszkalny | | | koniec XIX w. |
| 58 | Niedźwiedzie | dz. nr 3 | cmentarz ewangelicki - niezamknięty | | województwo ewidencja zabytków | XIX w. |
| 59 | Nowe Gizewo | 27 | budynek gospodarczy | | | pocz. XX w. |
| 60 | Nowe Gizewo | 27 | leśnictwo Gizewo | | | pocz. XX w. |
| 61 | Nowe Gizewo | dz. nr 83 | cmentarz komunalny - | | województwo | XX w. |

| | | | | | | |
|----|-----------------|-------------|--|------------------------------------|---|----------------|
| | | | nieczynny | | ewidencja zabytków | |
| 62 | Nowe Gizewo | | schron nr 40: schron bojowy (stanowisko bojowe do ognia czołowego) | | województwa ewidencja zabytków | 1939 r. |
| 63 | Nowe Gizewo | | schron nr 41: bierny schron dla drużyny piechoty | | województwa ewidencja zabytków | 1928 r. |
| 64 | Nowe Gizewo | | schron nr 43: bierny schron dla drużyny piechoty | | województwa ewidencja zabytków | 1928 r. |
| 65 | Nowe Gizewo | | schron nr 44: bierny schron dla drużyny piechoty | | województwa ewidencja zabytków | 1928 r. |
| 66 | Nowe Gizewo | | schron nr 45: bierny schron dla dwóch drużyn piechoty | | województwa ewidencja zabytków | 1928 r. |
| 67 | Nowe Gizewo | | schron nr 46: łącznica telefoniczna | | województwa ewidencja zabytków | 1928 r. |
| 68 | Nowiny | 28 | leśnictwo, ob. świetlica gminna | | | pocz. XX w. |
| 69 | Nowiny | 30 | szkoła, ob. przedszkole | | województwa ewidencja zabytków | 1913 r. |
| 70 | Ochódno | 7 | budynek mieszkalny | | | XIX/XX w. |
| 71 | Ochódno | 8 | dworzec kolejowy | | | XIX/XX w. |
| 72 | Ochódno | dz. nr 55/4 | wiadukt | | | XIX/XX w. |
| 73 | Olszyny | 21 | budynek mieszkalny | | | pocz. XX w. |
| 74 | Olszyny | 25 | budynek mieszkalny | | | pocz. XX w. |
| 75 | Olszyny | 27 | budynek mieszkalny | | | 1911 r. |
| 76 | Olszyny | 29 | budynek mieszkalny | | | 1911 r. |
| 77 | Olszyny | 32 | budynek mieszkalny | | | II poł. XIX w. |
| 78 | Olszyny | 33 | budynek mieszkalny | | | pocz. XX w. |
| 79 | Olszyny | 49 | budynek mieszkalny | | | koniec XIX w. |
| 80 | Olszyny | dz. nr 307 | cmentarz ewangelicki - zamknięty | | województwa ewidencja zabytków | XIX w. |
| 81 | Piece | dz. nr 106 | cmentarz ewangelicki - zamknięty | | województwa ewidencja zabytków | pocz. XX w. |
| 82 | Piecuchy | 6 | budynek mieszkalny | budynek drewniany wyburzony | rejestr zabytków nr A-857 z dnia 28.03.1968 r. | XIX w. |
| 83 | Piecuchy | 10 | budynek mieszkalny | | | pocz. XX w. |
| 84 | Piecuchy | 11 | budynek gospodarczy | | | pocz. XX w. |
| 85 | Piecuchy | 11 | świetlica gminna | | | pocz. XX w. |

| | | | | | | |
|-----|---------------|--------------|---|------------------------------------|---|-----------------------|
| 86 | Piecuchy | 13 | budynek mieszkalny | | | II poł. XIX w. |
| 87 | Piecuchy | dz. nr 116 | cmentarz ewangelicki - zamknięty | | województwa ewidencja zabytków | XIX w. |
| 88 | Płozy | 36 | budynek gospodarczy | | | pocz. XX w. |
| 89 | Płozy | 36 | budynek mieszkalny | | | pocz. XX w. |
| 90 | Płozy | 37a | stodoła | | | XIX/XX w. |
| 91 | Płozy | 37a | światlica gminna | | | pocz. XX w. |
| 92 | Płozy | dz. nr 42 | cmentarz ewangelicki - zamknięty | | województwa ewidencja zabytków | pocz. XX w. |
| 93 | Prusowy Borek | 1 | szkoła, ob. budynek mieszkalny | | | pocz. XX w. |
| 94 | Prusowy Borek | 11 | budynek mieszkalny | | | XIX/XX w. |
| 95 | Prusowy Borek | dz. nr 81 | cmentarz ewangelicki - zamknięty | | województwa ewidencja zabytków | XIX w. |
| 96 | Pużary | dz. nr 274/6 | cmentarz ewangelicki - nieczynny | | województwa ewidencja zabytków | XIX w. |
| 97 | Romany | 20b | niepubliczny zespół szkolno - przedszkolny z kamiennym murem oporowym | d. nr 21 | województwa ewidencja zabytków | 1897 r. |
| 98 | Romany | 25 | budynek mieszkalny | budynek drewniany wyburzony | rejestr zabytków nr A-859 z dnia 10.04.1968 r. | XVIII/XIX w. |
| 99 | Romany | 26 | budynek gospodarczy | | województwa ewidencja zabytków | pocz. XX w. |
| 100 | Romany | 26 | karczma ob. bud. handlowo - mieszkalny | | województwa ewidencja zabytków | pocz. XX w. |
| 101 | Romany | 29 | budynek mieszkalny | | województwa ewidencja zabytków | pocz. XX w. |
| 102 | Romany | 32 | budynek mieszkalny | | województwa ewidencja zabytków | pocz. XX w. |
| 103 | Romany | 57 | budynek mieszkalny | | województwa ewidencja zabytków | XIX/XX w. |
| 104 | Romany | 58 | budynek mieszkalny | | województwa ewidencja zabytków | pocz. XX w. |
| 105 | Romany | dz. nr 50 | cmentarz ewangelicki - zamknięty | | województwa ewidencja zabytków | XIX w. |
| 106 | Rudka | 10 | szkoła podstawowa | | województwa ewidencja | 1913 r., rozbudowa |

| | | | | | | |
|-----|---------------------|------------------|--|--|--|------------------|
| | | | | | zabytków | 30-te lata XX w. |
| 107 | Rudka | 14 | budynek mieszkalny | | rejestr zabytków nr A-2827 z dnia 30.05.1989 r. | pocz. XX w. |
| 108 | Rudka | 17 | budynek mieszkalny | | rejestr zabytków nr A-2828 z dnia 30.05.1989 r. | 1 poł. XIX w. |
| 109 | Rudka | 22 | budynek mieszkalny | | | II poł. XIX w. |
| 110 | Rudka | 25 | budynek mieszkalny | | wojewódzka ewidencja zabytków | koniec XIX w. |
| 111 | Rudka | 28 | budynek mieszkalny | | | II poł. XIX w. |
| 112 | Rudka | 35 | budynek mieszkalny | | wojewódzka ewidencja zabytków | pocz. XX w. |
| 113 | Rudka | dz. nr 74 | cmentarz ewangelicki - ob. komunalny | | wojewódzka ewidencja zabytków | XIX w. |
| 114 | Sasek | dz. nr 3340 | cmentarz ewangelicki - nieczynny | | wojewódzka ewidencja zabytków | pocz. XX w. |
| 115 | Sasek Mały | 4 | budynek mieszkalny | | | koniec XIX w. |
| 116 | Sasek Mały | 6 | budynek mieszkalny | | | koniec XIX w. |
| 117 | Sasek Mały | 17 | budynek mieszkalny | | | II poł. XIX w. |
| 118 | Sasek Mały | dz. nr 229 | cmentarz ewangelicki - nieczynny | | wojewódzka ewidencja zabytków | XIX w. |
| 119 | Sasek Wielki | 14 | budynek mieszkalny | | | II poł. XIX w. |
| 120 | Sasek Wielki | 18 | budynek mieszkalny | | | XIX/XX w. |
| 121 | Sasek Wielki | 21 | budynek mieszkalny | | | pocz. XX w. |
| 122 | Sasek Wielki | dz. nr 61 | wieża piechoty dla broni ręcznej i maszynowej wraz z otoczeniem | | rejestr zabytków nr A-4273 z dnia 29.12.2003 r. | 1900 r. |
| 123 | Sasek Wielki | dz. nr 110 | cmentarz ewangelicki - zamknięty | | wojewódzka ewidencja zabytków | XIX w. |
| 124 | Sawica | dz. nr 26 | cmentarz ewangelicki - nieczynny | | wojewódzka ewidencja zabytków | pocz. XX w. |
| 125 | Sędańsk | 6 | szkoła, ob. świetlica gminna | | | pocz. XX w. |
| 126 | Sędańsk | dz. nr 230 | cmentarz ewangelicki | | wojewódzka ewidencja zabytków | XIX w. |
| 127 | Siódmak | 12 | | | | II poł. XIX w. |
| 128 | Siódmak | 13 | | | | II poł. XIX w. |

| | | | | | | |
|-----|----------------|--------------|--|----------|--|------------------|
| 129 | Siódmak | dz. nr 939 | cmentarz ewangelicki - zamknięty | | województwa ewidencja zabytków | koniec XIX w. |
| 130 | Siódmak | | schron nr 47: schron bojowy (stanowisko bojowe do ognia czołowego) | | województwa ewidencja zabytków | 1939 r. |
| 131 | Siódmak | | schron nr 48: bierny schron dla drużyny piechoty | | województwa ewidencja zabytków | 1928 r. |
| 132 | Siódmak | | schron nr 49: punkt oporu piechoty, bierny schron dla dwóch drużyn piechoty) | | województwa ewidencja zabytków | 1905 r., 1930 r. |
| 133 | Stare Kiejkuty | 4a | budynek gospodarczy | | | XIX/XX w. |
| 134 | Stare Kiejkuty | 11 | budynek mieszkalny | | województwa ewidencja zabytków | koniec XIX w. |
| 135 | Stare Kiejkuty | dz. nr 78 | cmentarz ewangelicki - zamknięty | | województwa ewidencja zabytków | XIX w. |
| 136 | Szczyconeek | 15 | budynek mieszkalny | | województwa ewidencja zabytków | pocz. XX w. |
| 137 | Szczyconeek | dz. nr 30 | cmentarz ewangelicki - zamknięty | | województwa ewidencja zabytków | XIX w. |
| 138 | Szymany | 13 | budynek mieszkalny | | | koniec XIX w. |
| 139 | Szymany | 24 | kościół ewangelicki, ob. rzymsko-katolicki pw. MB Częstochowskiej wraz z otoczeniem | | rejestr zabytków nr A-3875 z dnia 12.03.1996 r. | 1938 r. |
| 140 | Szymany | 31 | kaplica chrześcijan baptystów, ob. budynek mieszkalny wraz z otoczeniem | | rejestr zabytków nr A-3930 z dnia 21.10.1996 r. | 1928 r. |
| 141 | Szymany | 51 | budynek mieszkalny | | | pocz. XX w. |
| 142 | Szymany | 52 | budynek mieszkalny | | | pocz. XX w. |
| 143 | Szymany | dz. nr 167/1 | cmentarz ewangelicki, ob. rzymsko-katolicki | | | pocz. XX w. |
| 144 | Trelkowo | 5 | budynek mieszkalny | | województwa ewidencja zabytków | koniec XIX w. |
| 145 | Trelkowo | 9 | budynek mieszkalny | | województwa ewidencja zabytków | koniec XIX w. |
| 146 | Trelkowo | 11 | budynek mieszkalny | | województwa ewidencja zabytków | pocz. XX w. |
| 147 | Trelkowo | 16 | chlew | | | koniec XIX w. |
| 148 | Trelkowo | 17 | budynek mieszkalny z | d. nr 12 | województwa | XIX/XX w. |

| | | | | | | |
|-----|-----------------|---------------------|--|------------------------------------|--|------------------------|
| | | | dawnego zespołu gospody wiejskiej | | ewidencja zabytków | |
| 149 | Trelkowo | 25 | budynek mieszkalny | | | koniec XIX w. |
| 150 | Trelkowo | 30 | kaplica chrześcijan baptystów, ob. budynek mieszkalny wraz z otoczeniem | | rejestr zabytków nr A-3931 z dnia 21.10.1996 r. | lata 1928-1929 |
| 151 | Trelkowo | 40 | budynek mieszkalny | | województwa ewidencja zabytków | pocz. XX w. |
| 152 | Trelkowo | 42 | budynek gospodarczy | | | koniec XIX w. |
| 153 | Trelkowo | 51 | stodoła | | | koniec XIX w. |
| 154 | Trelkowo | 53 | budynek mieszkalny | | województwa ewidencja zabytków | pocz. XX w. |
| 155 | Trelkowo | dz. nr 109 | cmentarz ewangelicki - zamknięty | | województwa ewidencja zabytków | XIX w. |
| 156 | Trelkowo | dz. nr 138 | cmentarz ewangelicki - zamknięty | | województwa ewidencja zabytków | XIX w. |
| 157 | Trelkowo | dz. nr 230 | kościół ewangelicki, ob. rzymsko-katolicki | | rejestr zabytków nr A-863 z dnia 05.04.1968 r. | 1757 r., XIX w. |
| 158 | Trelkowo | dz. nr 230 | cmentarz przykościelny, ob. park | | rejestr zabytków nr A-1465 z dnia 25.03.1983 r. | XVIII/XIX w. |
| 159 | Trelkówko | dz. nr 67/20, 67/21 | cmentarz ewangelicki - zamknięty | | województwa ewidencja zabytków | XIX w. |
| 160 | Wały | 6 | budynek mieszkalny | | | II poł. XIX w. |
| 161 | Wały | 11 | budynek mieszkalny | | województwa ewidencja zabytków | II poł. XIX w. |
| 162 | Wały | 29 | budynek mieszkalny | | | II poł. XIX w. |
| 163 | Wały | 34 | budynek mieszkalny | | województwa ewidencja zabytków | 1880 r. |
| 164 | Wały | dz. nr 91 | cmentarz ewangelicki | | województwa ewidencja zabytków | XIX w. |
| 165 | Wawrochy | 6 | budynek mieszkalny | | województwa ewidencja zabytków | II poł. XIX w. |
| 166 | Wawrochy | 14 | chałupa drewniana | budynek drewniany wyburzony | rejestr zabytków nr A-866 z dnia 08.04.1968 r. | 1833 r. |

| | | | | | | |
|-----|--------------------|---------------------|------------------------------------|------------------------------------|---|----------------|
| 167 | Wawrochy | 14a | budynek gospodarczy | wyburzony | rejestr zabytków nr A-980 z dnia 27.06.1968 r. | XIX w. |
| 168 | Wawrochy | 23 | budynek mieszkalny | wyburzony | rejestr zabytków nr A-865 z dnia 08.04.1968 r. | XIX w. |
| 169 | Wawrochy | 24 | budynek mieszkalny | | | II poł. XIX w. |
| 170 | Wawrochy | 28 | budynek mieszkalny | | województwa ewidencja zabytków | koniec XIX w. |
| 171 | Wawrochy | 30 | szkoła, ob. świetlica wiejska | | | pocz. XX w. |
| 172 | Wawrochy | dz. nr 8 | cmentarz ewangelicki - zamknięty | | województwa ewidencja zabytków | XIX w. |
| 173 | Wólka Szczycieńska | dz. nr 989 | cmentarz ewangelicki - nieczynny | | województwa ewidencja zabytków | XIX w. |
| 174 | Wólka Szczycieńska | dz. nr 989, 1000/21 | schron nr 50: punkt oporu piechoty | | województwa ewidencja zabytków | 1905 r. |
| 175 | Zielonka | 4 | budynek gospodarczy I | | | pocz. XX w. |
| 176 | Zielonka | 4 | budynek gospodarczy II | | | pocz. XX w. |
| 177 | Zielonka | 4 | budynek mieszkalny | | | XIX/XX w. |
| 178 | Zielonka | 6 | budynek gospodarczy | | | XIX/XX w. |
| 179 | Zielonka | 7 | budynek mieszkalny | | województwa ewidencja zabytków | poł. XIX w. |
| 180 | Zielonka | 11 | budynek gospodarczy | | województwa ewidencja zabytków | pocz. XX w. |
| 181 | Zielonka | 11 | szkoła, ob. budynek mieszkalny | | województwa ewidencja zabytków | pocz. XX w. |
| 182 | Zielonka | 11 | obora | | województwa ewidencja zabytków | pocz. XX w. |
| 183 | Zielonka | 11 | stodoła | | województwa ewidencja zabytków | pocz. XX w. |
| 184 | Zielonka | 23 | budynek gospodarczy | | | XIX/XX w. |
| 185 | Zielonka | 24 | budynek mieszkalny | budynek drewniany wyburzony | rejestr zabytków nr A-984 z dnia 15.06.1968 r. | XIX w. |
| 186 | Żytkowizna | 51 | leśnictwo Lipowiec | | | 1 ćw. XX w. |

Najstarszy obiekt architektury, znajdujący się w Gminnej Ewidencji Zabytków to zlokalizowany w Trelkowie kościół ewangelicki (obrzęd rzymsko-katolicki) - II połowa XVIII w.



Na terenie Gminy Szczytno zlokalizowanych jest 170 stanowisk archeologicznych. Występują one w miejscowościach: Jęcznik, Kobyłocha, Dębówko, Kasprzy, Romany, Trelkowo, Marksoby, Stare Kiejkuty, Jęcznik, Sawica, Dębówko, Lemany, Romany, Szczycionek, Zielonka, Olszyny, Sędańsk, Siódmak, Nowe Gizewo, Rudka, Siódmak, Niedźwiedzie, Olszyny, Płozy, Prusowy Borek, Wawrochy, Sasek Mały, Sasek Wielki, Czarkowy Grąd, Szymany, Lipowiec, Piecuchy, Piecuchy, Wały, Gawrzyjałki, Lipowiec.

Plan gospodarki niskoemisyjnej

Plan Gospodarki Niskoemisyjnej został przyjęty Uchwałą Nr XIII/85/2015 Rady Gminy Szczytno z dnia 28 września 2015 r. Dokument swym zasięgiem obejmuje obszar Gminy Szczytno oraz gmin z terenu powiatu szczywieńskiego, mrągowskiego oraz nidzickiego. Jego celem jest wskazanie kierunków i sposobów zrównoważonego oraz niskoemisyjnego rozwoju gmin w perspektywie do roku 2020.

Długofalowym celem polityki ekologicznej w zakresie poprawy jakości powietrza atmosferycznego jest ograniczenia niskiej emisji (likwidacja lub modernizacja lokalnych kotłowni opalanych paliwem stałym lub likwidacja (modernizacja) indywidualnych, wysokoemisyjnych pieców na paliwo stałe, zamiana tych urządzeń na bardziej sprawne, podłączanie obiektów do sieci ciepłej, ograniczanie wielkości emisji zanieczyszczeń komunikacyjnych, ograniczenie emisji pyłowo-gazowej z sektora przemysłowego, stosowanie urządzeń grzewczych o wysokich sprawnościach, stosowanie niekonwencjonalnych źródeł uzyskiwania energii ciepłej (wykorzystywanie ciepła odpadowego i alternatywnych źródeł energii, zmianę rodzajów paliwa), pożyczki, dodatki, dofinansowanie dla inwestorów, właścicieli nieruchomości modernizujących ogrzewanie.

Dokument zakłada również zmniejszenie uciążliwości hałasu dla mieszkańców gminy poprzez:

- utrzymanie aktualnego poziomu hałasu w obszarach, gdzie sytuacja akustyczna jest korzystna,
- ograniczenie poziomu hałasu emitowanego przez środki transportu w obszarach miejskich i wzdłuż głównych dróg,
- wyeliminowanie z użytkowania środków transportu, maszyn i urządzeń, z których emisja hałasu nie odpowiada przyjętym standardom,
- wprowadzenie koniecznych zmian w inżynierii ruchu drogowego oraz budowa obwodnic,
- poprawienie organizacji ruchu ułatwiającą płynność jazdy,
- poprawę stanu nawierzchni ulic,
- rozbudowę ścieżek rowerowych,
- budowę ekranów akustycznych,
- zwiększenie ilości izolacyjnych pasów zieleni,
- działania ograniczające hałas przemysłowy,

Gmina Szczytno, jako pierwsza w powiecie szczycieńskim wpisała się w inicjatywę antysmogową. W dniu 31 stycznia 2018 r. podjęto uchwałę nr XLIII/318/2018 Rady Gminy Szczytno w sprawie określania zasad udzielania dotacji celowej z budżetu Gminy Szczytno na dofinansowanie inwestycji służących ochronie powietrza, polegających na wymianie źródeł

ciepła w budynkach lub lokalach mieszkalnych na terenie Gminy Szczytno. W ramach jej realizacji przyjęto w 2020 r. 23 wnioski (w 2019 r. -24) o udzielenie dotacji na wymianę wysokoemisyjnego źródła ogrzewania na niskoemisyjne. Kwota dotacji łącznie w 2020 roku wyniosła: 100 471,50 zł.

Program Ochrony Środowiska dla Gminy Szczytno na lata 2017-2019

Uchwałą XXXV/250/2017 Rady Gminy Szczytno przyjęto Program Ochrony Środowiska dla Gminy Szczytno na lata 2017-2019. Obowiązek opracowania Programu Ochrony Środowiska wynika z ustawy z dnia 27 kwietnia 2001r. – Prawo ochrony środowiska (t.j. Dz.U. 2016r. poz. 672 z późn.zm.).

Zgodnie z art. 17 i 18 ww. ustawy projekt Programu opracował organ wykonawczy gminy, a następnie przyjęła go Rada Gminy Szczytno. Projekt Programu został zaopiniowany przez Zarząd Powiatu Szczycieńskiego.

Program Ochrony Środowiska Gminy Szczytno na lata 2017-2019 roku to dokument, który na poziomie samorządu lokalnego ma pomóc w realizacji celów zrównoważonego rozwoju. To również narzędzie realizacji polityki ochrony środowiska państwa. W roku 2020, realizacja programu opierała się na w/w uchwale.

Przeprowadzona ocena oddziaływania na środowisko przyjętego Programu odnosiła się do oceny wpływu przyjętych zadań na środowisko i jego zasoby. Przy określaniu potencjalnych niekorzystnych oddziaływań na środowisko brano pod uwagę:

- oddziaływanie na poszczególne elementy środowiska i potencjalne ich skutki,
- zasoby dziedzictwa kulturowego,
- ochronę i użytkowanie zasobów naturalnych (w tym jakość i ilość wody, jakość powietrza,
- hałas, odpady stałe),
- zagospodarowanie przestrzenne.

Celem Prognozy była również identyfikacja i ocena stopnia oraz sposobu uwzględnienia aspektów środowiskowych w analizowanym dokumencie. W Prognozie

odniesiono się także do niezbędnych modyfikacji Programu tak, by w jak największym stopniu był on spójny i komplementarny z zasadami zrównoważonego rozwoju oraz innymi dokumentami programowymi. Analizowano również możliwości eliminacji lub ograniczenia niepożądanych i nieakceptowanych zadań i działań zapisanych w Programie.

Przeprowadzona analiza wykazała, że wdrożenie Programu będzie miało pozytywny wpływ na środowisko i jego zasoby, a przyjęte założenia oraz planowane działania mogą spowodować poprawę istniejącego stanu środowiska i warunków życia mieszkańców gminy. Niekorzystne skutki dla środowiska będą miały charakter krótkotrwały.

W 2020 r., z uwagi na ograniczenia związane z epidemią wirusa Covid-19, nie przyjęto nowego programu. Obecnie trwają prace nad założeniami programu na kolejne lata.

W realizację programu w 2020 r. (na podstawie założeń, wynikających z uchwały z 2018r.) wpisywały się działania podejmowane na rzecz ograniczenia emisji szkodliwych dla środowiska gazów (dotacje na wymianę pieców wysokoemisyjnych). W przeciwieństwie do 2019 r., w roku 2020 nie realizowano programu wpierającego mieszkańców w usuwaniu z nieruchomości materiałów zawierających azbest, z uwagi na fakt.

Projekt założeń do Planu zaopatrzenia w ciepło, energię elektryczną i paliwa gazowe Gminy Szczytno na lata 2012-2030

Na podstawie uchwały nr XXXVI/257/2017 r. z dnia 23 czerwca 2017 r. Rada Gminy Szczytno przyjęła projekt założeń do Planu zaopatrzenia w ciepło, energię elektryczną i paliwa gazowe Gminy Szczytno na lata 2012-2030. W 2020 r. Gmina Szczytno prowadziła prace nad aktualizacją projektu zgodnie z Polityką energetyczną Polski do roku 2030. Na terenie gminy przeważa zabudowa wolnostojąca – obejmuje ona ponad 99% ogółu wszystkich budynków, w związku z tym zaopatrzenie w ciepło obiektów na terenie gminy Szczytno odbywa się głównie poprzez rozproszone źródła energii. Nadal głównym paliwem wśród odbiorców indywidualnych jest węgiel, gaz, biomasa (przede wszystkim drewno i jego pochodne) oraz rzadziej – olej opałowy i energia elektryczna.

Gminna Strategia Rozwiązywania Problemów Społecznych

W roku 2020 obowiązywała uchwała nr XXXI/192/09 Rady Gminy Szczytno w sprawie przyjęcia Gminnej Strategii Rozwiązywania Problemów Społecznych na terenie Gminy Szczytno w latach 2008-2020.

Podstawą prawną opracowania Strategii Rozwiązywania Problemów Społecznych na terenie Gminy Szczytno jest ustawa z dnia 12 marca 2004 r. o pomocy społecznej (tekst pierwotny: Dz. U. z 2004 r. Nr 64, poz. 593 z późn. zm., tekst jednolity: Dz. U. z 2008 r. Nr 115, poz. 728 z późn.zm.), która nakłada na gminy obowiązek opracowania i realizacji gminnej strategii rozwiązywania problemów społecznych ze szczególnym uwzględnieniem programów pomocy społecznej, profilaktyki i rozwiązania problemów alkoholowych i innych, których celem jest integracja osób i rodzin z grup szczególnego ryzyka.

Realizacja strategii rozwiązywania problemów społecznych realizowana jest działaniami Gminnego Ośrodka Pomocy Społecznej w Szczytnie. Od 2009 roku, wykonywanie zadań przez tę jednostkę wpisuje się w proces wdrożenia na terenie Gminy Szczytno nowoczesnego modelu pomocy społecznej.

Jednym z wniosków płynących z realizacji strategii jest fakt, iż zorientowanie działań na wybranych grupach problemowych jest najlepszą możliwością poprawy sytuacji wielu osób, a także zaktywizowania wielu grup podlegających wykluczeniu społecznemu.

Z powyższego wynika kolejny wniosek. Warunkiem skutecznej pomocy nie jest tylko sprawne działanie służb pomocy społecznej. Obowiązkiem klienta ośrodka pomocy społecznej bowiem, jest współdziałanie w rozwiązywaniu swojej trudnej sytuacji życiowej. Wymaga to zmiany postawy, na ogół biernej i roszczeniowej, na postawę aktywną w rozwiązywaniu własnych problemów.

W roku 2020 kontynuowano realizację strategii poprzez działania Gminnego Ośrodka Pomocy Społecznej w Szczytnie, zaś w dniu 27 stycznia 2021 r. Rada Gminy Szczytno przyjęła uchwałę nr XXXVII/256/2021 Strategię Rozwiązywania Problemów Społecznych Gminy Szczytno na lata 2021 – 2027.

Program profilaktyki i rozwiązywania problemów alkoholowych

Gminny Program Profilaktyki i Rozwiązywania Problemów Alkoholowych w Gminie Szczytno na 2020 rok został przyjęty do realizacji na podstawie ustawy z dnia 26 października 1982 roku o wychowaniu w trzeźwości i przeciwdziałaniu alkoholizmowi oraz Uchwały Rady Gminy Szczytno nr XVI/126/2019z dnia 29 listopada 2019 r. w sprawie uchwalenia Gminnego Programu Profilaktyki i Rozwiązywania Problemów Alkoholowych dla Gminy Szczytno na 2020 rok.

Podobnie jak w 2019 r. nad realizacją programu czuwa Gminna Komisja Rozwiązywania Problemów Alkoholowych w Szczytnie, która została powołana przez Wójta Gminy Szczytno.

Komisja dysponuje środkami finansowymi pochodzącymi z opłat za wydawanie zezwoleń na sprzedaż napojów alkoholowych. Środki te zostały wyodrębnione w strukturze Budżetu Gminnego Ośrodka Pomocy Społecznej w Szczytnie w Dziale 851- Ochrona zdrowia w Rozdziale 85154 - Przeciwdziałanie alkoholizmowi.

W 2020 roku, pomoc dla osób z problemem alkoholowym oraz stosowaniem przemocy w rodzinie świadczona była w Punkcie Konsultacyjno - Informacyjnym dla Osób Uzależnionych i Współuzależnionych oraz dotkniętych przemocą w rodzinie, w którym dyżury pełnione były przez:

- 1) członków Gminnej Komisji Rozwiązywania Problemów Alkoholowych w Szczytnie,
- 2) prawnika,
- 3) psychologa.

Zgodnie z postanowieniami umowy zlecenia odbyło się 31 dyżurów członków Gminnej Komisji Rozwiązywania Problemów Alkoholowych w Szczytnie. Pełnione były one w każdą środę w godzinach 15:30 - 17:30. Przyjęto ogółem 57 osób (w 2019 r. – 90 osób). W trakcie dyżurów udzielono 271 porad. Od dnia 1.04.2020 r. do 21.07.2020r. dyżury nie były pełnione powodu panującej pandemii, wszelkie informacje dotyczące wniosków o skierowanie na przymusowe leczenie odwykowe udzielane były telefonicznie przez przewodniczącego Gminnej Komisji Rozwiązywania Problemów Alkoholowych w Szczytnie od

poniedziałku do piątku w godzinach od 7:30 do 15:30. Od dnia 22.07.2020 r. wznowiono pracę w Punkcie Konsultacyjno - Informacyjnym dla Osób Uzależnionych i Współuzależnionych oraz dotkniętych przemocą w rodzinie.

Wpłynęło 31 wniosków o wszczęcie procedury związanej z orzeczeniem obowiązku leczenia odwykowego.

W 2020 roku odbyło się 49 dyżurów z prawnikiem (w tym 39 dyżurów telefonicznych), podczas których udzielono porad prawnych z zakresu prawa rodzinnego i opiekuńczego, prawa karnego, prawa cywilnego, a także sporządzono pisma procesowe (wnioski, pozwy). Każde spotkanie trwało 3 godziny. Z poradnictwa prawnego w tym okresie skorzystało 97 osób (w tym 15 osób dotkniętych problemem przemocy).

W 2020 roku odbyło się 38 dyżurów psychologa (w tym 35 dyżurów telefonicznych), każdy trwał 5 godzin. Udzielano wsparcia dla członków rodzin osób uzależnionych od alkoholu, substancji psychoaktywnych oraz w sprawach związanych z przemocą w rodzinie, udzielano wsparcia w sytuacjach kryzysowych, udzielano poradnictwa w sprawach wychowawczych oraz małżeńskich. Liczba osób objętych pomocą – 30 osób oraz pracownicy socjalni Gminnego Ośrodka Pomocy Społecznej w Szczytnie. Główne problemy, z którymi się zgłaszano: przemoc, uzależnienie, współuzależnienie, poradnictwo wychowawcze sytuacje kryzysowe związane z epidemią SARS CoV 2.

Działania profilaktyki przeciw alkoholowej zrealizowane w 2020 r. z udziałem gminnych placówek oświatowych i wychowawczych

W placówkach oświatowych na terenie gminy Szczytno realizowano profilaktykę uniwersalną skierowaną do całych grup względu na stopień indywidualnego ryzyka występowania problemów związanych z używaniem alkoholu. Jej cel stanowi zmniejszenie, a nawet wyeliminowanie czynników ryzyka sprzyjających rozwojowi problemów w danej populacji i wzmacnianie czynników wspierających prawidłowy rozwój. Warsztaty i spektakle profilaktyczne realizowane na podstawie wniosku o sfinansowanie przedłożonego przez placówkę oświatową.

Wyszczególnienie:

Dnia 27.02.2020 r. w Gminnym Przedszkolu w Lipowcu oraz oddziale terenowym w Kamionku został zrealizowany spektakl profilaktyczny pt. „Rodzina jak Malinka” zawierający treści z zakresu profilaktyki zagrożeń oraz właściwych postaw społecznych.

W 2020 roku Gmina Szczytno przystąpiła do kampanii „Przeciw pijanym kierowcom”, „Reaguj na przemoc” - ramach realizacji programu zostały zakupione materiały profilaktyczno- edukacyjne, które zostały rozdysponowane w placówkach oświatowych na terenie gminy Szczytno, Gminnym Ośrodku Pomocy Społecznej w Szczytnie.

Dla placówek oświatowych z terenu Gminy Szczytno zakupiono broszury, ulotki, plakaty oraz filmy profilaktyczne pt „ Nie zamykaj oczu –Agresja,“, „Nie zamykaj oczu piłem i brałem” Zakupione materiały posłużą do realizacji działań profilaktyczno-edukacyjnych z zakresu przeciwdziałania agresji oraz zażywania środków psychoaktywnych.

Dla członków GKRPA oraz kadry pedagogicznej ze szkół z terenu Gminy Szczytno zakupiono roczną prenumeratę na 2021 rok miesięcznika Świat Problemów oraz miesięcznika Remedium.

Program przeciwdziałania narkomanii.

Gminny Program przeciwdziałania Narkomanii w Gminie Szczytno na lata 2017- 2021 został przyjęty do realizacji na podstawie ustawy z dnia 29 lipca 2005 roku o przeciwdziałaniu narkomanii (tekst jednolity Dz. U. 2017 poz. 783), ustawy z dnia 26 października 1982 roku o wychowaniu w trzeźwości i przeciwdziałaniu alkoholizmowi (tekst jednolity Dz. U. 2018 poz. 2137 z późn.zm.) oraz Uchwały Nr XXXI/217/2016 Rady Gminy Szczytno z dnia 29 grudnia 2016 roku w sprawie uchwalenia Gminnego Programu Przeciwdziałania Narkomanii dla Gminy Szczytno na lata 2017-2021.

Źródłem finansowania zadań wynikających z Gminnego Programu Przeciwdziałania Narkomanii są dochody pochodzące z opłat za korzystanie z zezwoleń na sprzedaż napojów alkoholowych. Środki te zostały wyodrębnione w strukturze budżetu Gminnego Ośrodka Pomocy Społecznej w Szczytnie w Dziale 851- Ochrona Zdrowia, Rozdziale 85153- Zwalczanie narkomanii.

W 2020 r. do Punktu Konsultacyjno- Informacyjnego dla osób uzależnionych, współuzależnionych oraz dotkniętych przemocą nie zgłosiła się żadna osoba z problemem uzależnienia od narkotyków.

Działania profilaktyki przeciw narkotykowej zrealizowane w 2020 r. z udziałem gminnych placówek oświatowych i wychowawczych

W 2020 r. Gmina Szczytno przystąpiła do kampanii „Dopalacze powiedz stop”. W ramach realizacji programu zostały zakupione materiały profilaktyczno- edukacyjne „Dopalacze powiedz stop!” które zostały rozdysponowane w placówkach oświatowych na terenie gminy Szczytno.

Dla placówek oświatowych z terenu gminy Szczytno zakupiono broszury, ulotki, plakaty oraz filmy profilaktyczne pt „ Nie zamykaj oczu – dopalacze”. Zakupione materiały posłużą do realizacji działań profilaktyczno-edukacyjnych z zakresu przeciwdziałania narkomanii.

Działania GOPS w Szczytnie, podjęte w związku z epidemią SARS CoV 2.

W ciągu 2020 roku Gminna Komisja Rozwiązywania Problemów Alkoholowych w Szczytnie współpracowała z Państwową Agencją Rozwiązywania Problemów Alkoholowych, Urzędem Marszałkowskim, Prokuraturą Rejonową w Szczytnie, Komendą Powiatową Policji w Szczytnie, Sądem Rejonowym w Szczytnie, Gminnym Ośrodkiem Pomocy Społecznej w Szczytnie, placówkami oświatowymi oraz placówkami służby zdrowia.

Zgodnie z Uchwałą nr XXVII/201/2020 Rady Gminy Szczytno z dnia 8 lipca 2020 roku wyodrębniono środki finansowe pochodzące z opłat za korzystanie z zezwoleń na sprzedaż napojów alkoholowych na działania związane z przeciwdziałaniem COVID-19”. Z powodu pandemii wiele działań zaplanowanych w gminnym programie profilaktyki i rozwiązywania problemów alkoholowych nie mogło być zrealizowanych (profilaktyka w szkołach, wypoczynek letni), w związku z czym środki te zostały przeznaczone na działania związane z przeciwdziałaniem COVID-19, zakupiono między innymi: maseczki, rękawice nitrylowe, płyny do dezynfekcji, żele antybakteryjne - które przekazano zgodnie z ze złożonymi

zapotrzebowaniami dla Urzędu Gminy Szczytno, Gminnego Ośrodka Pomocy Społecznej w Szczytnie, oraz Gminnej Komisji Rozwiązywani Problemów Alkoholowych.

Dokonano zakupu 14 bezdotykowych stacji do dezynfekcji rąk w które zostały wyposażone placówki oświatowe z ternu Gminy Szczytno: 5 szt. przekazano dla szkół, 6 sztuk dla przedszkoli, 2 sztuki dla Urzędu Gminy Szczytno, 1 sztuka dla Gminnego Ośrodka Pomocy Społecznej w Szczytnie.

Program współpracy z organizacjami pozarządowymi

Współpraca Gminy Szczytno z podmiotami, do których program jest skierowany, obejmuje finansową i pozafinansową formę współpracy. Współpraca finansowa dotyczyła w szczególności zlecenia organizacjom pozarządowym oraz podmiotom wymienionym art. 3 ust. 3 ustawy zadań publicznych, poprzez wspieranie zadań wraz z udzieleniem dotacji na dofinansowanie ich realizacji. Współpraca pozafinansowa polegała m.in. na działaniach informacyjnych i organizacyjnych.

Art. 3 ust. 3 ustawy dotyczy innych podmiotów które mogą również prowadzić działalność pożytku publicznego, są to:

- osoby prawne i jednostki organizacyjne działające na podstawie przepisów o stosunku Państwa do Kościoła Katolickiego w Rzeczypospolitej Polskiej, o stosunku Państwa do innych kościołów i związków wyznaniowych oraz o gwarancjach wolności sumienia i wyznania, jeżeli ich cele statutowe obejmują prowadzenie działalności pożytku publicznego;
- stowarzyszenia jednostek samorządu terytorialnego;
- spółdzielnie socjalne;
- spółki akcyjne i spółki z ograniczoną odpowiedzialnością oraz kluby sportowe będące spółkami działającymi na podstawie przepisów ustawy z dnia 25 czerwca 2010 r. o sporcie (Dz. U. z 2014 r. poz. 715), które nie działają w celu osiągnięcia zysku oraz przeznaczają całość dochodu na realizację celów statutowych oraz nie przeznaczają zysku do podziału między swoich udziałowców, akcjonariuszy i pracowników.

Konkurs na realizację zadań, ogłoszony został zarządzeniem Wójta Gminy Szczytno nr 8/2020 z dnia 3 stycznia 2020 r. i przewidywał realizację zadań publicznych w formie wsparcia w czterech zakresach:

- wspierania i upowszechniania kultury fizycznej;
- kultury, sztuki, ochrony dóbr kultury i dziedzictwa narodowego;
- nauki, szkolnictwa wyższego, edukacji, oświaty i wychowania;
- pomocy społecznej, w tym pomocy rodzinom i osobom w trudnej sytuacji życiowej oraz wyrównywania szans tych rodzin i osób.

W konkursie wpłynęło 18 ofert. Zawarto 17 umów. Wyniki ogłoszono zarządzeniem Wójta Gminy Szczytno nr 31/2020 z dnia 14 lutego 2020 r. łączna kwota dotacji przekazanych organizacjom pozarządowym w ramach konkursu wyniosła: 126 050,00 zł, w tym:

- w zakresie wspierania i upowszechniania kultury fizycznej ilość zaplanowanych środków wyniosła 85 000 zł. Wydatkowano w 2020 roku – 85 000 zł. W tym zakresie wpłynęło 5 ofert. Ostatecznie przyznano dotację na realizację zadań dla 5 organizacji;
- W zakresie nauki, szkolnictwa wyższego, edukacji, oświaty i wychowania ilość zaplanowanych środków wyniosła 21 000 zł. Wydatkowano w 2020 roku – 20 850 zł. W tym zakresie wpłynęły 4 oferty. Zawarto 4 umowy;
- w zakresie kultury, sztuki, ochrony dóbr kultury i dziedzictwa narodowego ilość zaplanowanych środków wyniosła 19 000 zł. Wydatkowano w 2020 roku – 19 000 zł. W tym zakresie wpłynęło 8 ofert. Ostatecznie podpisano 7 umów;
- w zakresie pomocy społecznej, w tym pomocy rodzinom i osobom w trudnej sytuacji życiowej oraz wyrównywania szans tych rodzin i osób ilość zaplanowanych środków wyniosła 5 000 zł. Wpłynęła 1 oferta w tym zakresie. Podpisano umowę.

W związku z panującą pandemią oraz brakiem możliwości zrealizowania niektórych zadań w zaplanowanym zakresie, organizacje dokonały zwrotu dotacji na łączną kwotę 11.684,75 zł.

Stypendia motywacyjne

Przyznanie stypendium motywacyjnego dla uczniów uzdolnionych odbywa się na podstawie uchwały: Lokalny Program Wspierania Edukacji Uzdolnionych Dzieci i Młodzieży uchwała Rady Gminy Szczytno Nr LIII/375/2018 z dnia 28 września 2018 r. (Warm. z 2018 r. poz. 4451), rozstrzygnięcie nadzorcze nr PN.4131.362.2018 Wojewody Warmińsko-Mazurskiego z dnia 18 października 2018 r.(Warm. z 2018 r. poz. 4451) i uchwały Rady Gminy Szczytno Nr V/40/2019 z dnia 28 lutego 2019 r. (Warm. z 2019 r. poz. 1218).

Stypendium motywacyjne przyznawane jest za osiągnięcie wysokich wyników w nauce potwierdzone uzyskaną średnią w klasyfikacji śródrocznej i rocznej roku szkolnego 2019/2020 (średnia ocen minimum 5,40) oraz w dziedzinie twórczości artystycznej i upowszechniania kultury za wybitne osiągnięcia artystyczne, a także za wybitne osiągnięcia sportowe i kulturalne w klasyfikacji rocznej w roku szkolnym 2019/2020.

Forma przyznania stypendium motywacyjnego:

I półrocze roku szkolnego 2019/2020

Za osiągnięcie wysokich wyników w nauce (wymagana średnia 5,40):

Szkoła Podstawowa - 90 wniosków w wysokości:

| Przedział | Liczba wniosków | Wysokość stypendium | Wartość (w zł) |
|-------------------------|------------------------|----------------------------|-----------------------|
| Średnia od 5.40 do 5.59 | 60 | 300 | 18 000 |
| Średnia od 5.60 do 5.79 | 19 | 350 | 6 650 |
| Średnia od 5.80 do 5.99 | 10 | 400 | 4 000 |
| Średnia od 6.00 | 1 | 500 | 500 |
| Suma: | 90 | | 29 150 |

W tym wg placówek:

Szkoły miejskie:

| | |
|------------------------------------|-----------|
| Szkoła Podstawowa Nr 2 w Szczytnie | 18 |
| Szkoła Podstawowa Nr 3 w Szczytnie | 9 |
| Szkoła Podstawowa Nr 6 w Szczytnie | 30 |
| Szkoła Podstawowa w Gromie | 0 |
| Szkoła Podstawowa Nr 4 w Szczytnie | 0 |
| Razem: | 57 |

Szkoły gminne:

| | |
|--------------------------------|-----------|
| Szkoła Podstawowa w Lipowcu | 6 |
| Szkoła Podstawowa w Olszynch | 4 |
| Szkoła Podstawowa w Rudce | 10 |
| Szkoła Podstawowa w Szymanach | 4 |
| Szkoła Podstawowa w Wawrochach | 3 |
| Razem: | 27 |

| | |
|--|----------|
| Niepubliczna Szkoła Podstawowa w Trelkowie | 4 |
| Niepubliczna Szkoła Podstawowa w Romanach | 0 |
| Niepubliczna Szkoła Podstawowa w Gawrzyżkach | 2 |
| Razem: | 6 |

Plan w budżecie Gminy Szczytno: 150.000 zł

150.000 zł – 29.150 zł = 120.850 zł

II półrocze roku szkolnego 2019/2020:

Za wyniki w nauce: (średnia ocen: 5,40, zachowanie wzorowe) przy założeniu

| Przedział | Liczba wniosków | Wysokość stypendium | Wartość (w zł) |
|-------------------------|------------------------|----------------------------|-----------------------|
| Średnia od 5.40 do 5.59 | 95 | 400 | 38 000 |
| Średnia od 5.60 do 5.79 | 53 | 500 | 26 500 |
| Średnia od 5.80 do 5.99 | 24 | 600 | 14 400 |
| Średnia od 6.00 | 10 | 800 | 8 000 |
| Suma: | 182 | | 86 900 |

W tym wg placówek:

Szkoły miejskie:

| | |
|------------------------------------|------------|
| Szkoła Podstawowa Nr 2 w Szczytnie | 45 |
| Szkoła Podstawowa Nr 3 w Szczytnie | 14 |
| Szkoła Podstawowa Nr 6 w Szczytnie | 56 |
| Szkoła Podstawowa w Gromie | 0 |
| Szkoła Podstawowa Nr 4 w Szczytnie | 0 |
| Razem: | 115 |

Szkoły gminne:

| | |
|--------------------------------|-----------|
| Szkoła Podstawowa w Lipowcu | 13 |
| Szkoła Podstawowa w Olszynach | 7 |
| Szkoła Podstawowa w Rudce | 21 |
| Szkoła Podstawowa w Szymanach | 7 |
| Szkoła Podstawowa w Wawrochach | 5 |
| Razem: | 53 |

| | |
|--|-----------|
| Niepubliczna Szkoła Podstawowa w Trelkowie | 8 |
| Niepubliczna Szkoła Podstawowa w Romanach | 5 |
| Niepubliczna Szkoła Podstawowa w Gawrzyżkach | 1 |
| Razem: | 14 |

Pozostałe:

w dziedzinie kultury:

7 wniosków- = 1 nagroda w wysokości: **1 000 zł**

w dziedzinie sportu:

5 wniosków- 3 nagrody w wysokości **2 700 zł**

Razem: 194 wnioski – 8 szt (negatywnie)= **186 wypłacone nagrody**

łączna kwota wydatkowana w II półroczu 2018/2019: 90.600 zł

Plan: 150.000 zł w tym:

I półrocze **29.150 zł**

II półrocze **90.600 zł**

Wydatkowano: 119.750 zł

Pozostało 30.250 zł

Stypendia szkolne o charakterze socjalnym.

Przyznanie stypendium szkolnego odbywa się na podstawie art. 90n ust. 2 ustawy z dnia 7 września 1991 r. o systemie oświaty (t. j. Dz. U. z 2019 r. poz. 1481 ze zm.).

Stypendium szkolne o charakterze socjalnym związane jest z zakupem pomocy rzeczowej o charakterze edukacyjnym, uczniom zamieszkującym na terenie Gminy Szczytno.

Pomoc uzależniona jest od sytuacji dochodowej rodziny ucznia.

1. II transza wypłaconego stypendium szkolnego o charakterze socjalnym w okresie styczeń - marzec roku szkolnego 2019/2020 została ustalona w następujący sposób:
 - a) przy miesięcznej wysokości dochodu na osobę w rodzinie ucznia od 0,00 zł do 264,00 zł netto ustala się miesięczną wysokość stypendium szkolnego w kwocie 115,00 zł na ucznia;
 - b) przy miesięcznej wysokości dochodu na osobę w rodzinie ucznia od 264,01 zł do 528,00 zł netto ustala się miesięczną wysokość stypendium szkolnego w kwocie 105,00 zł na ucznia.

Realizacja na łączną kwotę 230.00 zł.

Pomoc uzależniona jest od sytuacji dochodowej rodziny ucznia.

2. I transza wypłaconego stypendium szkolnego o charakterze socjalnym w okresie wrzesień - grudzień roku szkolnego 2020/2021 została ustalona w następujący sposób:

a) przy miesięcznej wysokości dochodu na osobę w rodzinie ucznia od 0,00 zł do 264,00 zł netto ustala się miesięczną wysokość stypendium szkolnego w kwocie 248,00 zł na ucznia;

b) przy miesięcznej wysokości dochodu na osobę w rodzinie ucznia od 264,01 zł do 528,00 zł netto ustala się miesięczną wysokość stypendium szkolnego w kwocie 240,00 zł na ucznia.

Wpłynęło 176 wniosków, z czego 160 wniosków zostało rozpatrzonych pozytywnie, realizacja na łączną kwotę **152 318,48 zł.**

Zasiłki szkolne

Przyznanie zasiłku szkolnego odbywa się na podstawie art. 90e ustawy z dnia 7 września 1991 r. o systemie oświaty (t. j. Dz. U. z 2019 r. poz. 1481 ze zm.).

Zasiłek szkolny może być przyznany uczniowi znajdującemu się przejściowo w trudnej sytuacji materialnej z powodu zdarzenia losowego. O zasiłek szkolny można ubiegać się w terminie nie dłuższym niż dwa miesiące od wystąpienia zdarzenia uzasadniającego przyznanie tego zasiłku.

Wysokość zasiłku szkolnego nie może przekroczyć jednorazowo kwoty stanowiącej pięciokrotność kwoty, o której mowa w art. 6 ust. 2 pkt 2 ustawy z dnia 28 listopada 2003 r. o świadczeniach rodzinnych (kwota **620 zł**).

Wpłynęły 4 wnioski, przyznano zasiłki szkolne w maksymalnej wysokości - **620,00 zł = 2.480 zł.**

Pozostało 1.020 zł.

Kalendarz imprez edukacyjnych

W 2020 r. na realizację kalendarza imprez edukacyjnych zaplanowano do wykorzystania kwotę 17.500,00 zł.

W związku z panującą pandemią nie wykorzystano zaplanowanych środków.

Kalendarz imprez kulturalnych

W 2020 r. na realizację kalendarza imprez kulturalnych zaplanowano do wykorzystania kwotę 72.000,00 zł.

W związku z panującą pandemią zrealizowano tylko dwa przedsięwzięcia:

- 1) Spotkania historyczno- kulturowe "Orszak Trzech Króli" dla mieszkańców Gminy Szczytno, organizator: ks. Andrzej Wysocki - Grupa Pielgrzymkowa Szczytno, uczestnicy: mieszkańcy sołectw Gminy Szczytno. Koszty: zakup art. spożywczych (3 470,28 zł);
- 2) Koncert Noworoczny w świetlicy w Lemanach – cykliczna impreza organizator: Urząd Gminy Szczytno, uczestnicy: dzieci i młodzież z terenu Gminy Szczytno. Zakupiono art. Spożywcze na kwotę 563,10 zł.

Kalendarz imprez sportowych

W 2020 r. na realizację kalendarza imprez sportowych zaplanowano do wykorzystania kwotę 33.000,00 zł.

Zrealizowano m.in. (3 przykłady):

- 1) Plebiscyt na Najpopularniejszego Sportowca Powiatu Szczycieńskiego, organizator: Kurek Mazurski, uczestnicy: sportowcy z powiatu szczycieńskiego, koszta: nagrody (3.000 zł);
- 2) Turniej Tenisa Ziemnego Nowego Gizewo czerwiec 2020, organizator: Urząd Gminy Szczytno i Stowarzyszenie Tenisistów, koszta:, puchary, nagrody, dyplomy, medale (1.000 zł);
- 3) GieKSa CUP 2020, koszta: puchary, medale, emblematy, tasiemki, statuetki, figurki, puchary, tabliczki z napisem (1.100 zł).

REALIZACJA UCHWAŁ RADY GMINY SZCZYTNO

Szczegółowy wykaz uchwał

2020 rok

| Numer aktu | Data podjęcia | Tytuł aktu | Publikator |
|------------|---------------|------------|------------|
|------------|---------------|------------|------------|

| | | | |
|--------------|------------|---|--|
| XIX/142/2020 | 2020-01-17 | w sprawie skierowania skargi Pani Elżbiety Myślak na działalność Wójta Gminy Szczytno do rozpatrzenia przed Komisją Skarg, Wniosków i Petycji Rady Gminy Szczytno; | |
| XIX/143/2020 | 2020-01-17 | w sprawie ustalenia wzoru deklaracji o wysokości opłaty za gospodarowanie odpadami komunalnymi oraz warunków i trybu składania deklaracji za pomocą środków komunikacji elektronicznej; | Dz.Urz.Woj.Warm-Mazur.2020, poz. 721 z dnia 4 lutego 2020 r. |
| XIX/144/2020 | 2020-01-17 | w sprawie zmiany Wieloletniej Prognozy Finansowej Gminy Szczytno na lata 2020-2030; | |
| XIX/145/2020 | 2020-01-17 | w sprawie zmian w budżecie Gminy Szczytno na 2020 rok; | Dz.Urz.Woj.Warm-Mazur. 2020, poz. 722 z dnia 4 lutego 2020 r. |
| | | | |
| XX/146/2020 | 2020-01-30 | w sprawie wyrażenia zgody na odstąpienie od obowiązku przetargowego trybu wydzierżawienia części nieruchomości gruntowej stanowiącej mienie gminne; | |
| XX/147/2020 | 2020-01-30 | w sprawie zmiany uchwały nr XXVI/210/2012 z dnia 7 grudnia 2012 r. w sprawie wyboru metody ustalenia opłaty za gospodarowanie odpadami komunalnymi oraz ustalenia wysokości stawki tej opłaty oraz stawki za pojemnik o określonej pojemności; | Dz.Urz. Woj..Warm-Mazur 2020, poz. 748 z dnia 5 lutego 2020 r. |
| XX/148/2020 | 2020-01-30 | w sprawie przystąpienia do sporządzenia miejscowego planu zagospodarowania przestrzennego w części obrębu geodezyjnego Lipowa Góra Zachodnia, gmina Szczytno; | |
| | | | |
| XXI/149/2020 | 2020-02-20 | | |
| XXI/150/2020 | 2020-02-20 | w sprawie wyrażenia zgody na zawarcie umowy dzierżawy nieruchomości gruntowej położonej w obrębie geodezyjnym Marksewo na okres do 10 lat oraz odstąpienie od przetargowego trybu zawarcia umowy; | |
| XXI/151/2020 | 2020-02-20 | w sprawie: upoważnienia Wójta Gminy Szczytno do zawarcia porozumienia z Województwem Warmińsko – Mazurskim w sprawie określenia zasad współpracy dotyczących realizacji i finansowania opracowania dokumentacji projektowej dla zadania polegającego na budowie ciągu pieszo rowerowego wzdłuż drogi wojewódzkiej Nr 600; | |
| XXI/152/2020 | 2020-02-20 | | |
| XXI/153/2020 | 2020-02-20 | w sprawie określenia średnich cen jednostek paliwa w Gminie Szczytno na rok szkolny 2019/2020; | Dz.Urz.Woj.Warm-Mazur 2020, poz. 1350 z dnia 13 marca 2020 r. |
| XXI/154/2020 | 2020-02-20 | w sprawie rozpatrzenia skarg na działalność Wójta Gminy Szczytno; | |
| XXI/155/2020 | 2020-02-20 | w sprawie niewyrażenia zgody na wyodrębnienie funduszu sołectkiego w 2021 r; | |
| XXI/156/2020 | 2020-02-20 | w sprawie zaciągnięcia pożyczki; | |
| XXI/157/2020 | 2020-02-20 | w sprawie zmiany Wieloletniej Prognozy Finansowej na lata 2020-2030; | |

| | | | |
|----------------|------------|---|--|
| XXI/158/2020 | 2020-02-20 | w sprawie zmian w budżecie Gminy Szczytno na 2020 rok; | Dz.Urz.Woj.Warm-Mazur 2020, poz. 1186 z dnia 4 marca 2020 r. |
| XXI/159/2020 | 2020-02-20 | w sprawie likwidacji Zakładu Gospodarki Komunalnej i Mieszkaniowej w Kamionku w celu zawiązania spółki z ograniczoną odpowiedzialnością; | |
| | | | |
| XXII/160/2020 | 2020-03-31 | w sprawie przystąpienia do sporządzenia miejscowego planu zagospodarowania przestrzennego w części obrębu geodezyjnego Lipowa Góra Zachodnia oraz w części obrębu geodezyjnego Szczycionek, gmina Szczytno; | |
| XXII/161/2020 | 2020-03-31 | w sprawie wprowadzenia programu opieki nad zwierzętami bezdomnymi oraz zapobiegania bezdomności zwierząt na terenie Gminy Szczytno na 2020 rok; | Dz.Urz.Woj.Warm-Mazur 2020, poz. 2153 z dnia 13.05.2020 r. |
| XXII/162/2020 | 2020-03-31 | w sprawie udzielenia pomocy finansowej Powiatowi Szczycieńskiemu na zakup sprzętu medycznego dla Szpitala Powiatowego w Szczytnie; | |
| XXII/163/2020 | 2020-03-31 | w sprawie zmiany Statutu Gminy Szczytno; | |
| XXII/164/2020 | 2020-03-31 | w sprawie zmiany Wieloletniej Prognozy Finansowej na lata 2020-2030; | |
| XXII/165/2020 | 2020-03-31 | w sprawie zmian w budżecie Gminy Szczytno na 2020 rok; | Dz.Urz.Woj.Warm-Mazur 2020, poz. 1746 z dnia 15 kwietnia 2020 r. |
| | | | |
| XXIII/166/2020 | 2020-04-24 | w sprawie upoważnienia Wójta Gminy Szczytno do zawarcia porozumienia z Powiatem Szczycieńskim w sprawie współrealizacji inwestycji drogowej pn.: „Remont drogi powiatowej Nr 1657N droga krajowa 53-Szczytno” | |
| XXIII/167/2020 | 2020-04-24 | w sprawie: wyrażenia zgody na odstąpienie od obowiązku przetargowego trybu wydzierżawienia części nieruchomości gruntowej stanowiącej mienie gminne; | |
| XXIII/168/2020 | 2020-04-24 | w sprawie: wyrażenia zgody na odstąpienie od obowiązku przetargowego trybu wydzierżawienia części nieruchomości gruntowej stanowiącej mienie gminne; | |
| XXIII/169/2020 | 2020-04-24 | w sprawie określenia tygodniowego obowiązkowego wymiaru godzin zajęć dla nauczycieli świadczących pracę w zakresie pomocy psychologiczno-pedagogicznej oraz niektórych nauczycieli przedszkoli zatrudnionych w szkołach i przedszkolach, dla których organem prowadzącym jest Gmina Szczytno; | Dz.Urz.Woj.Warm-Mazur. 2020, poz. 2198 z dnia 15.05.2020 r. |
| XXIII/170/2020 | 2020-04-24 | w sprawie: upoważnienia Wójta Gminy Szczytno do zawarcia porozumienia z Gminą Miejską Szczytno w sprawie powierzenia Gminie Miejskiej Szczytno zadania własnego polegającego na prowadzeniu | |

| | | | |
|----------------|------------|--|---|
| | | Punktu Selektywnego Zbierania Odpadów Komunalnych; | |
| XXIII/171/2020 | 2020-04-24 | w sprawie uchylenia uchwały Nr XXVI/209/2012 Rady Gminy Szczytno z dnia 07 grudnia 2012 roku w sprawie postanowienia o odbieraniu odpadów komunalnych od właścicieli nieruchomości, na których nie zamieszkują mieszkańcy, a powstają odpady komunalne; | Dz.Urz.Woj.War-Mazur 2020, poz.2199 z dnia 15.05.2020 r. |
| XXIII/172/2020 | 2020-04-24 | w sprawie uchwalenia miejscowego planu zagospodarowania przestrzennego w części obrębu geodezyjnego Lipowa Góra Zachodnia, gmina Szczytno; | Dz.Urz.Woj.Warm-Mazur 2020, poz. 2619 z dnia 16.06.2020 r. |
| XXIII/173/2020 | 2020-04-24 | w sprawie uchwalenia miejscowego planu zagospodarowania przestrzennego w części obrębu geodezyjnego Marksewo, gmina Szczytno; | Dz.Urz.Woj.Warm-Mazur 2020, poz. 2620 z dnia 16.06.2020 r. |
| XXIII/174/2020 | 2020-04-24 | w sprawie zmiany Wieloletniej Prognozy Finansowej na lata 2020-2030; | |
| XXIII/175/2020 | 2020-04-24 | w sprawie zmian w budżecie Gminy Szczytno na 2020 rok; | Dz.Urz.Woj.Warm-Mazur 2020, poz 2247 z dnia 21 maja 2020 r. |
| | | | |
| XXIV/176/2020 | 2020-05-22 | w sprawie wyrażenia zgody na odstąpienie od obowiązku przetargowego trybu wydzierżawienia części nieruchomości gruntowej stanowiącej mienie gminne; | |
| XXIV/177/2020 | 2020-05-22 | w sprawie zamknięcia cmentarza komunalnego w miejscowości Nowe Gizewo; | |
| XXIV/178/2020 | 2020-05-22 | w sprawie powierzenia Gminie Pasym zadań publicznych w zakresie oświaty dla uczniów z miejscowości Jęcznik, Piece, Sasek; | |
| XXIV/179/2020 | 2020-05-22 | w sprawie upoważnienia Wójta Gminy Szczytno do zawarcia porozumienia z Powiatem Szczycieńskim w sprawie współrealizacji inwestycji drogowych pn.: „Remont drogi powiatowej nr 1667N Szczytno – Łuka od km 0+000 do 7+800”, „Remont drogi powiatowej nr 1667N Szczytno – Łuka od km 8+200 do 17+350”, „Remont drogi powiatowej nr 1484N Rekownica – Sasek Mały – dr. kraj. Nr 57 od km 5+259 do km 12+359”; | |
| XXIV/180/2020 | 2020-05-22 | w sprawie zmiany Wieloletniej Prognozy Finansowej na lata 2020-2030; | |
| XXIV/181/2020 | 2020-05-22 | w sprawie zmian w budżecie Gminy Szczytno na 2020 rok; | Dz.Urz.Woj.Warm-Mazur 2020, poz. 2500 z dnia 10.06.2020 r. |
| | | | |
| XXV/182/2020 | 2020-06-05 | w sprawie: wyrażenia zgody na odstąpienie od obowiązku przetargowego trybu wydzierżawienia części nieruchomości gruntowej stanowiącej mienie gminne; | |
| XXV/183/2020 | 2020-06-05 | w sprawie: upoważnienia Wójta Gminy Szczytno do zawarcia porozumienia z Ochotniczą Strażą Pożarną w Olszynch w sprawie: zakupu średniego samochodu | |

| | | | |
|----------------|------------|---|--|
| | | ratowniczo – gaśniczego; | |
| XXV/184/2020 | 2020-06-05 | w sprawie udzielenia dotacji z budżetu Gminy Szczytno na prace konserwatorskie, restauratorskie lub roboty budowlane przy zabytkach wpisanych do rejestru zabytków, znajdujących się na terenie Gminy Szczytno w 2020 r; | |
| XXV/185/2020 | 2020-06-05 | w sprawie zmiany Wieloletniej Prognozy Finansowej na lata 2020-2030; | |
| XXV/186/2020 | 2020-06-05 | w sprawie zmian w budżecie Gminy Szczytno na 2020 rok; | Dz.Urz.Woj.Warm-Mazur, poz. 2799 z dnia 25 czerwca 2020 r. |
| XXV/187/2020 | 2020-06-05 | w sprawie zaciągnięcia pożyczki na dofinansowanie zadania inwestycyjnego pn. „Budowa sieci kanalizacji sanitarnej w msc. Lipowa Góra Wschodnia i Romany – Etap I - Lipowa Góra Wschodnia. | |
| XXV/188/2020 | 2020-06-05 | w sprawie zaciągnięcia pożyczki na dofinansowanie zadania inwestycyjnego pn. „Zakup średniego samochodu ratowniczo – gaśniczego dla OSP Gawrzyjałki”. | |
| XXV/189/2020 | 2020-06-05 | w sprawie zaciągnięcia pożyczki na dofinansowanie zadania inwestycyjnego pn. „Rozbudowa sieci wodno – kanalizacyjnej w msc. Nowe Gizewo, Romany, Szczyconeek, Nowiny i Rudka”. | |
| XXV/190/2020 | 2020-06-05 | w sprawie zaciągnięcia pożyczki na dofinansowanie zadania inwestycyjnego pn. „Zakup średniego samochodu ratowniczo – gaśniczego dla OSP Olszyny”. | |
| | | | |
| XXVI/191/2020 | 2020-06-24 | w sprawie udzielenia wotum zaufania Wójtowi Gminy Szczytno; | |
| XXVI/192/2020 | 2020-06-24 | w sprawie zatwierdzenia skonsolidowanego sprawozdania za 2019 rok Gminy Szczytno; | |
| XXVI/193/2020 | 2020-06-24 | w sprawie zatwierdzenia sprawozdania finansowego za 2019 rok; | |
| XXVI/194/2020 | 2020-06-24 | w sprawie udzielenia absolutorium Wójtowi Gminy Szczytno z wykonania budżetu za 2019 rok; | |
| XXVI/195/2020 | 2020-06-24 | w sprawie upoważnienia Wójta Gminy Szczytno do zawarcia porozumienia z Generalną Dyрекcją Dróg Krajowych i Autostrad w sprawie współrealizacji inwestycji drogowej pn.: "Przebudowa drogi w zakresie remontu i budowy chodnika w ciągu drogi krajowej nr 57 w msc. Szymany od km 91+562 do km 91 + 682 str. L"; | |
| XXVI/196/2020 | 2020-06-24 | w sprawie zmiany Wieloletniej Prognozy Finansowej na lata 2020-2030; | |
| XXVI/197/2020 | 2020-06-24 | w sprawie zmian w budżecie Gminy Szczytno na 2020 rok; | Dz.Urz.Woj.Warm-Mazur, poz 3035 z dnia 7 lipca 2020 r. |
| | | | |
| XXVII/198/2020 | 2020-07-08 | w sprawie: wyrażenia zgody na odstąpienie od obowiązku przetargowego trybu wydzierżawienia części nieruchomości gruntowej stanowiącej mienie gminne; | |

| | | | |
|-----------------|------------|---|--|
| XXVII/199/2020 | 2020-07-08 | w sprawie wyrażenia zgody na zawarcie umowy dzierżawy nieruchomości gruntowej położonej w obrębie geodezyjnym Olszyny na okres do 10 lat oraz odstąpienie od przetargowego trybu zawarcia umowy; | |
| XXVII/200/2020 | 2020-07-08 | w sprawie wyrażenia zgody na utworzenie miejsca okazjonalnie wykorzystywanego do kąpielii na terenie Gminy Szczytno na rok 2020 r; | Dz.Urz.Woj.Warm-Mazur, poz. 3179 z dnia 20 lipca 2020 r. |
| XXVII/201/2020 | 2020-07-08 | w sprawie: zmiany uchwały Rady Gminy Szczytno Nr XVI/126/2019 z dnia 29 listopada 2019 roku w sprawie uchwalenia Gminnego Programu Profilaktyki i Rozwiązywania Problemów Alkoholowych dla Gminy Szczytno na 2020 rok; | |
| XXVII/202/2020 | 2020-07-08 | zmieniająca Regulamin utrzymania czystości i porządku na terenie Gminy Szczytno; | Dz.Urz.Woj.Warm-Mazur, poz. 3285 z dnia 30 lipca 2020 r. |
| XXVII/203/2020 | 2020-07-08 | w sprawie określenia szczegółowego sposobu i zakresu świadczenia usług w zakresie odbierania odpadów komunalnych od właścicieli nieruchomości i zagospodarowania tych odpadów w zamian za uiszczoną przez właściciela nieruchomości opłatą za gospodarowanie odpadami komunalnymi; | Dz.Urz.Woj.Warm-Mazur, poz. 3286 z dnia 20.07.2020 r. |
| XXVII/204/2020 | 2020-07-08 | w sprawie uchylenia uchwały Nr XXIII/171/2020 Rady Gminy Szczytno z dnia 24 kwietnia 2020 roku w sprawie uchylenia uchwały Nr XXVI/209/2012 Rady Gminy Szczytno z dnia 7 grudnia 2012 roku w sprawie postanowienia o odbieraniu odpadów komunalnych od właścicieli nieruchomości, na których nie zamieszkują mieszkańcy, a powstają odpady komunalne; | Dz.Urz.Woj.Warm-Mazur, poz 3180 z dnia 20 lipca 2020 r. |
| XXVII/205/2020 | 2020-07-08 | w sprawie zmiany Wieloletniej Prognozy Finansowej na lata 2020-2030; | |
| XXVII/206/2020 | 2020-07-08 | w sprawie zmian w budżecie Gminy Szczytno na 2020 rok; | Dz.Urz.Woj.Warm-Mazur, poz. 3156 z dnia 17 lipca 2020 r. |
| | | | |
| XXVIII/207/2020 | 2020-08-12 | w sprawie: wyrażenia zgody na odstąpienie od obowiązku przetargowego trybu wydzierżawienia części nieruchomości gruntowej stanowiącej mienie gminne; | |
| XXVIII/208/2020 | 2020-08-12 | w sprawie wyrażenia zgody na utworzenie miejsca okazjonalnie wykorzystywanego do kąpielii na terenie Gminy Szczytno na rok 2020; | |
| XXVIII/209/2020 | 2020-08-12 | w sprawie wyrażenia zgody na wniesienie wkładu niepieniężnego (aportu) do Zakładu Gospodarki Komunalnej i Mieszkaniowej w Kamionku Spółka z ograniczoną odpowiedzialnością; | |
| XXVIII/210/2020 | 2020-08-12 | w sprawie zmiany Wieloletniej Prognozy Finansowej na lata 2020-2030; | |
| XXVIII/211/2020 | 2020-08-12 | w sprawie zmian w budżecie Gminy Szczytno na 2020 rok; | Dz.Urz.Woj.Warm-Mazur, poz 3451 z |

| | | | |
|----------------|------------|--|---|
| | | | dnia 18.08.2020 r. |
| XXIX/212/2020 | 2020-08-21 | w sprawie zmiany Wieloletniej Prognozy Finansowej na lata 2020-2030; | |
| XXIX/213/2020 | 2020-08-21 | w sprawie zmian w budżecie Gminy Szczytno na 2020 rok; | Dz.Urz.Woj.Warm-Mazur, poz 3608 z dnia 2 września 2020 r. |
| XXX/214/2020 | 2020-09-11 | w sprawie: wyrażenia zgody na odstąpienie od obowiązku przetargowego trybu wydzierżawienia części nieruchomości gruntowej stanowiącej mienie gminne; | |
| XXX/215/2020 | 2020-09-11 | w sprawie skierowania skargi Państwa Zdzisława i Weroniki A. na działalność Wójta Gminy Szczytno do rozpatrzenia przed Komisją Skarg, Wniosków i Petycji Rady Gminy Szczytno; | |
| XXX/216/2020 | 2020-09-11 | w sprawie określenia średnich cen jednostek paliwa w Gminie Szczytno na rok szkolny 2020/2021; | Dz.Woj.Warm-Mazur, poz. 3916 z dnia 29 września 2020 r. |
| XXX/217/2020 | 2020-09-11 | w sprawie zmiany Wieloletniej Prognozy Finansowej na lata 2020-2030; | |
| XXX/218/2020 | 2020-09-11 | w sprawie zmian w budżecie Gminy Szczytno na 2020 rok. | Dz.Urz.Woj.Warm-Mazur, poz. 3806 z dnia 18 września 2020 r. |
| XXXI/219/2020 | 2020-09-29 | w sprawie: wyrażenia zgody na odstąpienie od obowiązku przetargowego trybu wydzierżawienia części nieruchomości gruntowej stanowiącej mienie gminne; | |
| XXXI/220/2020 | 2020-09-29 | w sprawie określenia wysokości stawek podatku od nieruchomości; | Dz.Urz.Woj.Warm-Mazur, poz 4029 z dnia 6 października 2020 r. |
| XXXI/221/2020 | 2020-09-29 | w sprawie: upoważnienia Wójta Gminy Szczytno do zawarcia porozumienia międzygminnego dotyczącego współdziałania Gminy Szczytno i Gminy Miejskiej Szczytno przy realizacji zadania polegającego na wyznaczeniu obszaru i granic Aglomeracji Szczytno; | |
| XXXI/222/2020 | 2020-09-29 | w sprawie zmiany Wieloletniej Prognozy Finansowej na lata 2020-2030; | |
| XXXI/223/2020 | 2020-09-29 | w sprawie zmian w budżecie Gminy Szczytno na 2020 rok. | Dz.Urz.Woj.Warm-Mazur, poz 4030 z dnia 6 października 2020 r. |
| XXXII/224/2020 | 2020-10-26 | w sprawie: wyrażenia zgody na odstąpienie od obowiązku przetargowego trybu wydzierżawienia części nieruchomości gruntowej stanowiącej mienie gminne; | |
| XXXII/225/2020 | 2020-10-26 | w sprawie rozpatrzenia skargi na działalność Wójta Gminy Szczytno; | |

| | | | |
|-----------------|------------|---|--|
| XXXII/226/2020 | 2020-10-26 | w sprawie uchwalenia programu współpracy z organizacjami pozarządowymi oraz podmiotami wymienionymi w art. 3 ust. 3 ustawy o działalności pożytku publicznego i o wolontariacie na 2021 rok; | |
| XXXII/227/2020 | 2020-10-26 | w sprawie uchylenia uchwały Nr XXVI/209/2012 Rady Gminy Szczytno z dnia 07 grudnia 2012 roku w sprawie postanowienia o odbieraniu odpadów komunalnych od właścicieli nieruchomości, na których nie zamieszkują mieszkańcy, a powstają odpady komunalne; | Dz.Urz.Woj.Warm-Mazur, poz. 4451 z dnia 5 listopada 2020 r. |
| XXXII/228/2020 | 2020-10-26 | w sprawie zmiany uchwały nr XXVI/210/2012 z dnia 7 grudnia 2012 r. w sprawie wyboru metody ustalenia opłaty za gospodarowanie odpadami komunalnymi oraz ustalenia wysokości stawki tej opłaty oraz stawki za pojemnik o określonej pojemności; | Dz.Urz.Woj.Warm-Mazur, poz. 4387 z dnia 3 listopada 2020 r. |
| XXXII/229/2020 | 2020-10-26 | w sprawie zmiany Wieloletniej Prognozy Finansowej na lata 2020-2030; | |
| XXXII/230/2020 | 2020-10-26 | w sprawie zmian w budżecie Gminy Szczytno na 2020 rok. | Dz.Urz.Woj.Warm-Mazur, poz. 4388 z dnia 3 listopada 2020 r. |
| | | | |
| XXXIII/231/2020 | 2020-11-10 | zmieniająca uchwałę w sprawie przystąpienia do sporządzenia miejscowego planu zagospodarowania przestrzennego w części obrębu geodezyjnego Lipowa Góra Zachodnia oraz w części obrębu geodezyjnego Szczyconeek, gmina Szczytno; | |
| XXXIII/232/2020 | 2020-11-10 | w sprawie terminu, częstotliwości i trybu uiszczania opłaty za gospodarowanie odpadami komunalnymi; | Dz.Urz.Woj.Warm-Mazur, poz. 5185 z dnia 17 grudnia 2020 r. |
| XXXIII/233/2020 | 2020-11-10 | w sprawie zmiany Wieloletniej Prognozy Finansowej na lata 2020-2030; | |
| XXXIII/234/2020 | 2020-11-10 | w sprawie zmian w budżecie Gminy Szczytno na 2020 rok. | Dz.Urz.Woj.Warm-Mazur, poz. 4628 z dnia 17 listopada 2020 r. |
| | | | |
| XXXIV/235/2020 | 2020-12-08 | w sprawie: wyrażenia zgody na odstąpienie od obowiązku przetargowego trybu wydzierżawienia części nieruchomości gruntowej stanowiącej mienie gminne; | |
| XXXIV/236/2020 | 2020-12-08 | w sprawie uchwalenia Gminnego Programu Profilaktyki i Rozwiązywania Problemów Alkoholowych dla Gminy Szczytno na 2021 rok; | |
| XXXIV/237/2020 | 2020-12-08 | w sprawie zmiany uchwały nr XVIII/135/2019 Rady Gminy Szczytno z dnia 30 grudnia 2019 r. w sprawie przyjęcia planu pracy Komisji Rewizyjnej na 2020 rok; | |
| XXXIV/238/2020 | 2020-12-08 | w sprawie przyjęcia planu pracy Komisji Rewizyjnej na 2021 rok; | |
| XXXIV/239/2020 | 2020-12-08 | w sprawie przyjęcia planu pracy stałych Komisji Rady Gminy; | |
| XXXIV/240/2020 | 2020-12-08 | w sprawie zmiany Wieloletniej Prognozy Finansowej na lata 2020-2030; | |
| XXXIV/241/2020 | 2020-12-08 | w sprawie zmian w budżecie Gminy Szczytno na 2020 rok. | Dz.Urz.Woj.Warm-Mazur, poz. 5179 z |

| | | | |
|----------------|------------|---|--|
| | | | dnia 17 grudnia 2020 r. |
| XXXIV/242/2020 | 2020-12-08 | w sprawie Wieloletniej Prognozy Finansowej na lata 2021-2028. | |
| XXXIV/243/2020 | 2020-12-08 | w sprawie uchwalenia budżetu Gminy Szczytno na 2021 rok. | Dz.Urz.Woj.Warm-Mazur, poz. 179 z dnia 20 stycznia 2021 r. |
| | | | |
| XXXV/244/2020 | 2020-12-29 | w sprawie: wyrażenia zgody na odstąpienie od obowiązku przetargowego trybu wydzierżawienia części nieruchomości gruntowej stanowiącej mienie gminne; | |
| XXXV/245/2020 | 2020-12-29 | w sprawie wyrażenia zgody na zamianę nieruchomości bez obowiązku dokonywania dopłat; | |
| XXXV/246/2020 | 2020-12-29 | w sprawie skierowania skargi Pani Zofii D. na działalność Wójta Gminy Szczytno do rozpatrzenia przed Komisją Skarg, Wniosków i Petycji Rady Gminy Szczytno; | |
| XXXV/247/2020 | 2020-12-29 | w sprawie wykazu wydatków, które nie wygasają z upływem 2020 roku; | |
| XXXV/248/2020 | 2020-12-29 | w sprawie zmiany Wieloletniej Prognozy Finansowej na lata 2020-2030; | |
| XXXV/249/2020 | 2020-12-29 | w sprawie zmian w budżecie Gminy Szczytno na 2020 rok. | Dz.Urz.Woj.Warm-Mazur, poz. 281 z dnia 21.01.2021 r. |

Omówienie realizacji uchwał

W 2020 r. Rada Gminy Szczytno obradowała na 16 sesjach zwyczajnych. Podczas sesji Rada podjęła ogółem 107 uchwał.

Wszystkie podjęte przez Radę Gminy Szczytno uchwały zostały w nieprzekraczalnym terminie 7 dni od dnia ich podjęcia, przekazane do organów nadzoru jakimi są – w zakresie zgodności z prawem – Wojewoda Warmińsko-Mazurski, a w zakresie spraw finansowych Regionalna Izba Obrachunkowa w Olsztynie.

Wojewoda Warmińsko-Mazurski wydał w 2020 r. jedno rozstrzygnięcie nadzorcze nr stwierdzające nieważność w całości uchwały Nr XXII/163/2020 Rady Gminy Szczytno z dnia 31 marca 2020 r., w sprawie zmiany Statutu Gminy Szczytno.

Największa liczba podjętych w 2020 r. uchwał dotyczyła sfery ogólnobudżetowej, w tym m.in.: zmian budżetu Gminy Szczytno na 2020 r., zmian wieloletniej prognozy finansowej, udzielonych dotacji, pomocy finansowej, zaciągniętych pożyczek, zatwierdzenia

sprawozdania finansowego za rok 2019, udzielenia Wójtowi absolutorium z tytułu wykonania budżetu gminy za rok 2019, uchwalenia budżetu gminy Szczytno na 2021 rok oraz wieloletniej prognozy finansowej na kolejne lata. Dokonano również zmiany stawek podatku od nieruchomości.

W skorowidzu podjętych uchwał, znajdziemy w 2020 r. 12 uchwał, które dotyczyły wydzierżawienia części nieruchomości gruntowej stanowiącej mienie gminne. Tego rodzaju uchwały dotyczyły lokalizowania urządzeń infrastruktury technicznej przez wnioskodawców.

Z zakresu gospodarki odpadami podjęto w 2020 r. uchwały w sprawie:

- zmiany uchwały nr XXVI/210/2012 z dnia 7 grudnia 2012 r. w sprawie wyboru metody ustalania opłaty za gospodarowanie odpadami komunalnymi oraz ustalenia wysokości tej stawki za pojemnik o określonej pojemności (nr XIX/147/2020 z dnia 30.01.2020 r.)
- uchwałę w sprawie ustalenia wzoru deklaracji o wysokości opłaty za gospodarowanie odpadami komunalnymi oraz warunków i trybu składania deklaracji za pomocą środków komunikacji elektronicznej (nr XIX/143/2020 z dnia 17.01.2020 r.).
- uchwałę nr XXVII/203/2020 z dnia 8 lipca 2020 r. w sprawie określenia szczegółowego sposobu i zakresu świadczenia usług w zakresie odbierania odpadów komunalnych od właścicieli nieruchomości i zagospodarowania tych odpadów w zamian za uiszczoną przez właściciela nieruchomości opłatę za gospodarowanie odpadami komunalnymi.
- Uchwałę nr XXXII/227/2020 z dnia 26.10.2020 r. w sprawie uchylecia uchwały Nr XXVI/209/2012 Rady Gminy Szczytno z dnia 07 grudnia 2012 roku w sprawie postanowienia o odbieraniu odpadów komunalnych od właścicieli nieruchomości, na których nie zamieszkują mieszkańcy, a powstają odpady komunalne;
- Uchwałę nr XXXII/228/2020 z dnia 26.10.2020 r. w sprawie zmiany uchwały nr XXVI/210/2012 z dnia 7 grudnia 2012 r. w sprawie wyboru metody ustalania opłaty za gospodarowanie odpadami komunalnymi oraz ustalenia wysokości stawki tej opłaty oraz stawki za pojemnik o określonej pojemności;
- Uchwałę nr XXXIII/232/2020 z dnia 10 listopada 2020 r. w sprawie terminu, częstotliwości i trybu uiszczania opłaty za gospodarowanie odpadami komunalnymi.

Dodatkowo, uchwałę nr

Dodatkowo Rada Gminy Szczytno uchwałą nr XXI/159/2020 z dnia 20 lutego 2020 r. zatwierdziła fakt likwidacji Zakładu Gospodarki Komunalnej i Mieszkaniowej w Kamionku w celu zawiązania spółki z ograniczoną odpowiedzialnością. Spółka rozpoczęła działalność organizacyjną z dniem 1 czerwca 2020 r. Celem powołania spółki w miejsce zakładu budżetowego było stworzenie nowego modelu realizacji zadań gminy z zakresu gospodarki odpadami komunalnymi. W następstwie tej decyzji Rada Gminy Szczytno uchwałą nr XXVIII/209/2020 z dnia 12 sierpnia 2020 r. wyraziła zgodę na wniesienie wkładu niepieniężnego (aportu) do Zakładu Gospodarki Komunalnej i Mieszkaniowej w Kamionku Spółka z ograniczoną odpowiedzialnością.

W zakresie pomocy społecznej w 2020 r. podjęto uchwałą nr XXVII/201/2020 z dnia 8 lipca 2020 r. w sprawie zmiany uchwały Rady Gminy Szczytno Nr XVI/126/2019 z dnia 29 listopada 2019 roku w sprawie uchwalenia Gminnego Programu Profilaktyki i Rozwiązywania Problemów Alkoholowych dla Gminy Szczytno na 2020 rok.

W zakresie współdziałania z samorządami i innymi instytucjami podjęto uchwały, które dotyczyły:

- w sprawie upoważnienia Wójta Gminy Szczytno do zawarcia porozumienia z Województwem Warmińsko – Mazurskim w sprawie określenia zasad współpracy dotyczących realizacji i finansowania opracowania dokumentacji projektowej dla zadania polegającego na budowie ciągu pieszo rowerowego wzdłuż drogi wojewódzkiej Nr 600;
- w sprawie upoważnienia Wójta Gminy Szczytno do zawarcia porozumienia z Powiatem Szczywieńskim w sprawie współrealizacji inwestycji drogowej pn.: „Remont drogi powiatowej Nr 1657N droga krajowa 53-Szczytno”;
- w sprawie upoważnienia Wójta Gminy Szczytno do zawarcia porozumienia z Gminą Miejską Szczytno w sprawie powierzenia Gminie Miejskiej Szczytno zadania własnego polegającego na prowadzeniu Punktu Selektywnego Zbierania Odpadów Komunalnych;
- w sprawie upoważnienia Wójta Gminy Szczytno do zawarcia porozumienia z Powiatem Szczywieńskim w sprawie współrealizacji inwestycji drogowych pn.: „Remont drogi powiatowej nr 1667N Szczytno – Łuka od km 0+000 do 7+800”, „Remont drogi powiatowej

nr 1667N Szczytno – Łuka od km 8+200 do 17+350”, „Remont drogi powiatowej nr 1484N Rekownica – Sasek Mały – dr. kraj. Nr 57 od km 5+259 do km 12+359”;

- w sprawie upoważnienia Wójta Gminy Szczytno do zawarcia porozumienia z Generalną Dyrekcją Dróg Krajowych i Autostrad w sprawie współrealizacji inwestycji drogowej pn.: "Przebudowa drogi w zakresie remontu i budowy chodnika w ciągu drogi krajowej nr 57 w msc. Szymany od km 91+562 do km 91 + 682 str. L";

-w sprawie upoważnienia Wójta Gminy Szczytno do zawarcia porozumienia międzygminnego dotyczącego współdziałania Gminy Szczytno i Gminy Miejskiej Szczytno przy realizacji zadania polegającego na wyznaczeniu obszaru i granic Aglomeracji Szczytno.

Dodatkowo, w związku z wybuchem epidemii wirusa Covid-19, Rada Gminy Szczytno uchwałą nr XXII/162/2020 z dnia wyraziła zgodę na wsparcie finansowe z budżetu Gminy Szczytno zakupu respiratora do Szpitala Powiatowego w Szczytnie.

W ramach kategorii programy i strategii, podjęte zostały w 2020 r. następujące uchwały:

- w sprawie wprowadzenia programu opieki nad zwierzętami bezdomnymi oraz zapobiegania bezdomności na terenie Gminy Szczytno na rok 2020;

- w sprawie uchwalenia programu współpracy z organizacjami pozarządowymi oraz podmiotami wymienionymi w art.3 ust.3 ustawy o działalności pożytku publicznego i o wolontariacie na 2021 rok;

- w sprawie uchwalenia Gminnego Programu Profilaktyki i Rozwiązywania Problemów Alkoholowych dla Gminy Szczytno na 2021 rok;

WSPÓŁPRACA Z INNYMI SPOŁECZNOŚCIAMI SAMORZĄDOWYMI

Porozumienia

Na podstawie zawartych porozumień, w tym:

1) z dnia 18.07.2011 r. z Miastem Szczytno, dotyczącego korzystania przez Gminę Szczytno z miejskiego systemu zaopatrzenia w wodę;

2) z dnia 18.07.2011 r. z Miastem Szczytno, dotyczącego korzystania przez Gminę Szczytno z miejskiego systemu odbioru ścieków;

3) z dnia 18.07.2011 r. z Miastem Szczytno, dotyczącego korzystania przez Gminę Szczytno z miejskiego sieci kanalizacji deszczowej;

Zrealizowano następujące zadania inwestycyjne:

| Wyszczególnienie | Przekazano | Jednostka realizująca zadanie |
|---|-------------------|--------------------------------------|
| Kanalizacja sanitarna i sieć wodociągowa w ul. Partyzantów | 53.931,14 | Urząd Miasta Szczytno |
| Kanalizacja deszczowa i sieć wodociągowa w ul. Kopernika | 48.180,07 | Urząd Miasta Szczytno |
| Kanalizacja deszczowa i sieć wodociągowa w ul. Powstańców Warszawy | 19.311,55 | Urząd Miasta Szczytno |
| Kanalizacja sanitarna i sieć wodociągowa w ul. Osiedle Kochanowskiego ob. 4 | 7.014,84 | Urząd Miasta Szczytno |
| Sieć wodociągowa w ul. Wańkowicza | 4.351,88 | Urząd Miasta Szczytno |
| Kanalizacja deszczowa w ul. Łomżyńska, Sobieskiego, Poniatowskiego | 14.577,59 | Urząd Miasta Szczytno |
| Sieć wodociągowa w rejonie ul. Klasztornej | 819,40 | Urząd Miasta Szczytno |
| Kanalizacja sanitarna tłoczna z przepompownią w rejonie ul. Klasztornej | 0,00 | Urząd Miasta Szczytno |
| Kanalizacja sanitarna, deszczowa i sieć wodociągowa w rejonie ul. Wielbarskiej - Pola | 227,51 | Urząd Miasta Szczytno |

Zadania bieżące realizowane w drodze umów i porozumień między jednostkami samorządu terytorialnego, w 2020 r. przedstawiały się następująco:

| Wyszczególnienie | Przekazano (zł) | Samorząd, z którym zawarto porozumienie |
|--|------------------------|--|
| Dotacja na utrzymanie komunikacji miejskiej | 399.663,00 | Miasto Szczytno |
| Dofinansowanie dzieci wiejskich uczęszczających do szkół miejskich | 728.871,69 | Miasto Szczytno |
| Dotacja na utrzymanie kanalizacji deszczowej | 60.120,05 | Miasto Szczytno |

| | | |
|--|------------|-----------------|
| Dotacja na utrzymanie cmentarza komunalnego w Szczytnie | 16.848,71 | Miasto Szczytno |
| Dotacja na utrzymanie schroniska dla zwierząt w Szczytnie | 252.222,18 | Miasto Szczytno |
| Dofinansowanie dzieci wiejskich uczęszczających do żłobka miejskiego | 7.772,81 | Miasto Szczytno |

Budżet obywatelski

Gmina Szczytno nie uruchomiła w 2020 r. budżetu obywatelskiego.

PODSUMOWANIE

Niemal cały 2020 rok przebiegł w cieniu światowej epidemii Covid-19.

Wszelkie aspekty życia społecznego, gospodarczego zostały dotknięte obostrzeniami prawnymi ukierunkowanymi na zahamowanie rozprzestrzeniania się wirusa. Samorządy, w tym Gmina Szczytno, od początku brały udział w działaniach przeciwepidemicznych, w ramach realizacji swoich zadań kryzysowych.

Wprowadzone przez rząd Polski przepisy ograniczyły działalność gminnych jednostek, a w szczególności szkół i przedszkoli. Mając na celu ograniczenie bezpośrednich kontaktów, również Urząd Gminy Szczytno oraz Gminny Ośrodek Pomocy Społecznej przeorganizowały sposób załatwiania spraw, by jak najbardziej zminimalizować ryzyko przenoszenia się groźnego dla ludzi wirusa. Nadrzędny cel – zachowanie w zdrowiu klientów naszych jednostek, pracowników i ich rodzin musiał współistnieć z koniecznością zapewnienia realizacji wszystkich zadań Gminy.

Realizacja inwestycji gminnych, na które mimo pandemii oczekiwali obywatele, a także działalność bieżąca, w tym, z zakresu: pomocy społecznej, realizacji zadań zleconych (wyborów, spisu rolnego), odbywała się na wysokim poziomie. Znajduje to odzwierciedlenie w faktach opisanych w sprawozdaniach finansowych, raportach i innych dokumentach przedkładanych Radzie Gminy Szczytno i obywatelom. Racjonalizacja i myślenie perspektywiczne nie poddało się pandemii, co doprowadziło m. in. do powołania spółki komunalnej w miejsce gminnej jednostki organizacyjnej. Zakład Gospodarki Komunalnej i Mieszkaniowej w Kamionku, już jako spółka z ograniczoną odpowiedzialnością, uzyskał gminne zamówienie publiczne na realizację zadań z zakresu gospodarki odpadami.

Fakty te pozwalają, mimo trwającej pandemii, patrzeć w przyszłość naszej Gminy optymistycznie.